

เล่มที่ 45 ประจำปี 2567

# การประชุมใหญ่สามัญ

สภากาชาดสาธารณสุขกำแพงเพชร จำกัด  
ประจำปี 2567

วันเสาร์ ที่ 21 ธันวาคม 2567

ณ หอประชุมที่บังกรศรีมีโชติ มหาวิทยาลัยราชภัฏกำแพงเพชร  
ตำบลนครชุม อำเภอเมืองกำแพงเพชร จังหวัดกำแพงเพชร

# สาร...

## จาก รองประธานกรรมการ ปี 2567

สวัสดิ์ สมาชิกสหกรณ์ออมทรัพย์สาธารณสุขกำแพงเพชร จำกัดทุกท่านครับ

กระผม นายสัญญา ไม้หอม รองประธานกรรมการ พร้อมด้วยคณะกรรมการ ผู้ตรวจสอบกิจการ และฝ่ายจัดการ ขอขอบคุณในความร่วมมือจากสมาชิกทุกท่านที่ให้ความร่วมมือในการบริหารงานให้เป็นไปด้วยความเรียบร้อย มีผลประกอบการเป็นที่น่าพอใจเป็นอย่างมาก

สหกรณ์เกิดจากการรวมตัวกันของสมาชิก มีเป้าหมายเพื่อช่วยเหลือซึ่งกันและกัน มีระบบจัดการ และดำเนินการที่ยึดมั่นบนพื้นฐานของอุดมการณ์ หลักการ และวิธีการสหกรณ์ ในรอบปีที่ผ่านมาสหกรณ์ออมทรัพย์สาธารณสุขกำแพงเพชร จำกัด ยังคงเป็นสถาบันทางการเงินที่มีความเข้มแข็งภายใต้การบริหารงานด้วยหลักธรรมาภิบาล มีความเจริญเติบโตและมั่นคง จนได้รับการจัดมาตรฐานสหกรณ์ มีความเข้มแข็งระดับ 1 จากกรมส่งเสริมสหกรณ์ ในปี 2567 สามารถจัดสรรกำไรตามส่วนธุรกิจให้สมาชิกผู้ถือหุ้น ร้อยละ 4.90 เฉลี่ยคืนตามส่วนธุรกิจของดอกเบี้ย ร้อยละ 12.25 ทำให้สมาชิกที่กู้เงินสหกรณ์เสียดอกเบี้ยเงินกู้้น้อยลง เมื่อเทียบกับสถาบันการเงินทั่วไป และขอขอบคุณคณะกรรมการ และฝ่ายจัดการทุกท่านที่พร้อมใจกันทุ่มเทแรงกายแรงใจ ส่งผลให้สหกรณ์เป็นองค์กรที่มีประสิทธิภาพเป็นหลักประกันที่มั่นคงของสมาชิก

ท้ายที่สุดนี้ ขออาราธนาคุณพระรัตนตรัยและสิ่งศักดิ์สิทธิ์ในสากลโลกที่ทุกท่านเคารพ ได้โปรดดลบันดาลให้ประสบโชคดีมีความสุข ตลอดไป

(นายสัญญา ไม้หอม)

รองประธานกรรมการ

สหกรณ์ออมทรัพย์สาธารณสุขกำแพงเพชร จำกัด

“สหกรณ์ แปลว่า การทำงานด้วยกัน หมายถึงฉันกำลังผู้ทำงานเกี่ยวข้องกัน  
การทำงานที่เกี่ยวข้องกันนั้นให้พรักพร้อมกันทุกด้าน  
และต้องกระทำงานนั้นด้วยความรู้ความสามารถ ด้วยความซื่อสัตย์สุจริต  
ด้วยความเมตตาหวังดี เอื้อเพื่อเอื้อแม่แก่กันและกันด้วย จึงจะเป็นสหกรณ์แท้  
ซึ่งมีแต่ความเจริญก้าวหน้าและอำนวยประโยชน์ที่พึงประสงค์แต่ฝ่ายเดียว ...”

พระดำรัส

พระราชวรวงศ์เธอ กรมหมื่นพิทยาลงกรณ์

พระบิดาแห่งสหกรณ์ไทย

คณะกรรมการดำเนินการสหกรณ์ออมทรัพย์สาธารณสุขกำแพงเพชร จำกัด  
ชุดที่ 42 ประจำปี 2567

นายสุเทพ พงษ์ไทยสงค์  
ประธานกรรมการ

นางสาวพยอม แสงอ่วม  
เหรัญญิก

นายสัญญา ไม้หอม  
รองประธานกรรมการ

นายสุพรรณ มีศิริ  
เลขานุการ

นายประจักษ์ แก้วกิจจา  
กรรมการ

นายนิกร แสนบุญมา  
กรรมการ

นายวิทยา บรรณบดี  
กรรมการ

นายมานพ พรหมมี  
กรรมการ

นายศุภเมธี เกษวิริยะการ  
กรรมการ

นายธีรพงษ์ พัฒนคุหะ  
กรรมการ

นายสุวัฒน์ ไพโรสิงห์  
กรรมการ

นายวันชัย จำรัสศรี  
กรรมการ

นายประมวล อ่อนฤทธิ์  
กรรมการ

นางแววตา พวงพุ่ม  
กรรมการ

นายสีบศักดิ์ ศรีสุวรรณ  
กรรมการ

นางศิริัญญา สุนทรธีระศาสตร์  
ผู้ตรวจสอบกิจการภายใน

นางสาวสุพัทธมญา ศรีขจร  
ผู้ตรวจสอบกิจการภายใน

# ...สารบัญ...

หน้าที่

ข้อมูลทางการเงินที่สำคัญ ประจำปี 2567

ระเบียบวาระการประชุมใหญ่สามัญประจำปี 2567

ระเบียบวาระที่ 1	เรื่องที่ประธานแจ้งให้ที่ประชุมใหญ่สามัญประจำปีทราบ	4 - 7
ระเบียบวาระที่ 2	เรื่องรับรองรายงานการประชุมใหญ่สามัญประจำปี 2566	8 - 36
ระเบียบวาระที่ 3	เรื่องเสนอเพื่อทราบ	
	3.1 รับทราบรายงานผลการดำเนินงานประจำปี 2567	37 - 46
	3.2 รับทราบรายงานผลการตรวจสอบกิจการประจำปี 2567	47 - 51
ระเบียบวาระที่ 4	เรื่องเสนอเพื่อพิจารณา	
	4.1 พิจารณานุมัติ งบแสดงฐานะการเงิน งบกำไรขาดทุน งบกระแสเงินสด ประจำปี 2567	52 - 68
	4.2 พิจารณานุมัติการจัดสรรกำไรสุทธิ ประจำปี 2567	69 - 70
	4.3 พิจารณานุมัติแผนการดำเนินงานและประมาณรายได้และรายจ่าย ประจำปี 2568	71 - 77
	4.4 กำหนดค่าตอบแทนในการปฏิบัติหน้าที่หรือค่าตอบแทนอื่นของผู้ตรวจสอบกิจการ	78
	4.5 กำหนดค่าเบี้ยเลี้ยง ค่าเบี้ยประชุม ค่าพาหนะ ค่าที่พัก คณะกรรมการดำเนินการ และเจ้าหน้าที่	79
	4.6 พิจารณานุมัติกำหนดวงเงินกู้ยืมและวงเงินค้ำประกัน ประจำปี 2568	80
	4.7 พิจารณาคัดเลือกผู้สอบบัญชีภาคเอกชน และกำหนดค่าธรรมเนียมการตรวจสอบ ประจำปี 2568	81 - 82
	4.8 พิจารณาเลือกตั้งประธานกรรมการ และกรรมการดำเนินการ ประจำปี 2568	83 - 86
	4.9 ข้อเสนอแนะของสำนักงานสหกรณ์จังหวัดกำแพงเพชร	87
	4.10 ข้อเสนอแนะของสำนักงานตรวจบัญชีสหกรณ์กำแพงเพชร	87
ระเบียบวาระที่ 5	พิจารณาข้อบังคับสหกรณ์ แก้ไขเพิ่มเติม (ฉบับที่ 2) พ.ศ. 2568	88 - 90
ระเบียบวาระที่ 6	เรื่องอื่นๆ	91
▶▶ ภาคผนวก		92 - 100

-- สำเนา --

สหกรณ์ออมทรัพย์สาธารณสุขกำแพงเพชร จำกัด

๗๕ ถนนสิริจิต ตำบลในเมือง อำเภอเมือง จังหวัดกำแพงเพชร ๖๒๐๐๐ โทรศัพท์/โทรสาร. ๐-๕๕๗๑-๓๘๔๕

ที่ สอ.สธ.กพ. ๐๑๘ / ๒๕๖๘

๒๘ พฤศจิกายน ๒๕๖๗

เรื่อง ขออนุญาตประชุมใหญ่สามัญประจำปี ๒๕๖๗

เรียน สมาชิกสหกรณ์ออมทรัพย์สาธารณสุขกำแพงเพชร จำกัด ทุกท่าน

สิ่งที่ส่งมาด้วย กำหนดการและระเบียบวาระการประชุมใหญ่สามัญประจำปี ๒๕๖๗ จำนวน ๑ ฉบับ

ด้วย สหกรณ์ออมทรัพย์สาธารณสุขกำแพงเพชร จำกัด จะดำเนินการประชุมใหญ่สามัญ ประจำปี ๒๕๖๗ ของสมาชิกสหกรณ์ออมทรัพย์สาธารณสุขกำแพงเพชร จำกัด ในวันเสาร์ ที่ ๒๑ ธันวาคม พ.ศ. ๒๕๖๗ ณ หอประชุมที่ปึงกรศรีมิโฮติ ห้องประชุมราชพฤกษ์ (ชั้น ๓) มหาวิทยาลัยราชภัฏกำแพงเพชร ตำบลนครชุม อำเภอเมือง จังหวัดกำแพงเพชร โดยกำหนดเวลาในการลงทะเบียน เลือกตั้งคณะกรรมการฯ และรับค่าพาหนะ ตั้งแต่เวลา ๐๗.๐๐ - ๑๐.๐๐ น. และเริ่มประชุม เวลา ๑๐.๐๐ น. เป็นต้นไป ตามรายละเอียดที่ได้แนบมาพร้อมนี้

สหกรณ์ฯ จึงขอเรียนเชิญท่านเข้าร่วมประชุมใหญ่สามัญประจำปี ๒๕๖๗ ตามวันเวลาดังกล่าว และขอขอบคุณมา ณ โอกาสนี้

จึงเรียนมาเพื่อโปรดทราบ

ขอแสดงความนับถือ

(นายสัญญา ไม้หอม)

รองประธานกรรมการ

สหกรณ์ออมทรัพย์สาธารณสุขกำแพงเพชร จำกัด

## กำหนดการและระเบียบวาระการประชุมใหญ่สามัญประจำปี 2567

ครั้งที่ 1 / 2568

วันเสาร์ ที่ 21 ธันวาคม พ.ศ. 2567

ณ หอประชุมที่ปิงกรัศมีโชติ ห้องประชุมราชพฤกษ์ (ชั้น 3) มหาวิทยาลัยราชภัฏกำแพงเพชร  
ตำบลนครชุม อำเภอเมืองฯ จังหวัดกำแพงเพชร

เวลา 07.00 – 10.00 น.	ลงทะเบียนเลือกตั้งคณะกรรมการฯ
เวลา 10.00 น.	ประชุมตามระเบียบวาระ ดังนี้
ระเบียบวาระที่ 1	เรื่องที่ประธานแจ้งให้ที่ประชุมใหญ่สามัญประจำปีทราบ
ระเบียบวาระที่ 2	เรื่องรับรองรายงานการประชุมใหญ่สามัญประจำปี 2566
ระเบียบวาระที่ 3	เรื่องเสนอเพื่อทราบ
	3.1 รับทราบรายงานผลการดำเนินงานประจำปี 2567
	3.2 รับทราบรายงานผลการตรวจสอบกิจการประจำปี 2567
ระเบียบวาระที่ 4	เรื่องเสนอเพื่อพิจารณา
	4.1 พิจารณออนุมัติ งบแสดงฐานะทางการเงิน งบกำไรขาดทุน งบกระแสเงินสด ประจำปี 2567
	4.2 พิจารณออนุมัติจัดสรรกำไรสุทธิ ประจำปี 2567
	4.3 พิจารณออนุมัติแผนการดำเนินงานและประมาณการรายได้ และรายจ่าย ประจำปี 2568
	4.4 กำหนดค่าตอบแทนในการปฏิบัติหน้าที่หรือค่าตอบแทนอื่นของผู้ตรวจสอบกิจการ
	4.5 กำหนดค่าเบี้ยเลี้ยง ค่าเบี้ยประชุม ค่าพาหนะ ค่าที่พัก คณะกรรมการดำเนินการและเจ้าหน้าที่
	4.6 พิจารณออนุมัติกำหนดวงเงินกู้ยืมและวงเงินค้ำประกัน ประจำปี 2568
	4.7 พิจารณาคัดเลือกผู้สอบบัญชีภาคเอกชน และกำหนดค่าธรรมเนียมการตรวจสอบ ประจำปี 2568
	4.8 พิจารณาการเลือกตั้งประธานกรรมการ และกรรมการดำเนินการ ประจำปี 2568
	4.9 ข้อเสนอแนะของสำนักงานสหกรณ์จังหวัดกำแพงเพชร
	4.10 ข้อเสนอแนะของสำนักงานตรวจสอบบัญชีสหกรณ์กำแพงเพชร
ระเบียบวาระที่ 5	พิจารณาข้อบังคับสหกรณ์ แก้ไขเพิ่มเติม (ฉบับที่ 2) พ.ศ. 2568
ระเบียบวาระที่ 6	เรื่องอื่นๆ

## ข้อมูลทางการเงินที่สำคัญ

ณ วันที่ 31 ตุลาคม 2567

❖ สมาชิกสหกรณ์	1,872	คน
❖ รายได้	81,148,043.14	บาท
❖ รายจ่าย	15,177,271.15	บาท
❖ กำไรสุทธิ	65,970,771.99	บาท
❖ ทุนเรือนหุ้น	1,018,207,350.00	บาท
❖ เงินรับฝากออมทรัพย์พิเศษ	197,751,538.33	บาท
❖ เงินรับฝากออมทรัพย์เพื่ออนาคต (สวัสดิการวันคล้ายวันเกิด)	127,718,291.33	บาท
❖ เงินให้สมาชิกกู้	1,444,439,609.68	บาท
❖ ทุนสำรอง ทุนสะสม ตามข้อบังคับ ระเบียบและอื่นๆ	67,671,824.83	บาท

ตามข้อบังคับของสหกรณ์ออมทรัพย์สาธารณสุขกำแพงเพชร จำกัด ข้อที่ 63 กำหนดให้สหกรณ์จัดประชุมใหญ่สามัญประจำปีภายในหนึ่งร้อยห้าสิบวัน นับแต่วันสิ้นปีทางบัญชีของสหกรณ์ คณะกรรมการดำเนินการสหกรณ์ฯ ชุดที่ 42 ได้มีมติที่ประชุม ครั้งที่ 12/2567 เมื่อวันที่ 29 ตุลาคม 2567 กำหนดให้มีการจัดประชุมใหญ่สามัญประจำปี 2567 ในวันเสาร์ ที่ 21 ธันวาคม 2567 ณ หอประชุมที่ปึงกรรศรีมิโฮติ ห้องประชุมราชพฤกษ์ (ชั้น 3) มหาวิทยาลัยราชภัฏกำแพงเพชร ต.นครชุม อ.เมืองฯ จ.กำแพงเพชร

## 1. แนะนำผู้เข้าร่วมประชุม

เจ้าหน้าที่จากสำนักงานสหกรณ์จังหวัดกำแพงเพชร

เจ้าหน้าที่จากสำนักงานตรวจบัญชีสหกรณ์กำแพงเพชร

ผู้สอบบัญชีภาคเอกชน ประจำปี 2567

คุณธนศักดิ์ ประเสริฐไชยกูล

คณะกรรมการดำเนินการสหกรณ์ฯ ชุดที่ 42

นายสุเทพ	พงษ์ไทยสงค์	ประธานกรรมการ	วาระที่ 1 ปีที่ 1
นายสัญญา	ไม้หอม	รองประธานกรรมการ	วาระที่ 1 ปีที่ 2
นายสุพรรณ	มีศิริ	เลขานุการ	วาระที่ 2 ปีที่ 1
นางสาวพยอม	แสงอ่วม	เหรัญญิก	วาระที่ 1 ปีที่ 2
นายประจักษ์	แก้วกิจจา	กรรมการ	วาระที่ 1 ปีที่ 2
นายนิกร	แสนบุญมา	กรรมการ	วาระที่ 2 ปีที่ 1
นายวิทยา	บรรณบดี	กรรมการ	วาระที่ 2 ปีที่ 1
นายธีรพงษ์	พัฒนคูหะ	กรรมการ	วาระที่ 1 ปีที่ 2
นายศุภเมธี	เกษวิริยะการ	กรรมการ	วาระที่ 1 ปีที่ 2
นายมานพ	พรมี	กรรมการ	วาระที่ 1 ปีที่ 2
นางแววตา	พวงพุ่ม	กรรมการ	วาระที่ 1 ปีที่ 2
นายประมวล	อ่อนฤทธิ์	กรรมการ	วาระที่ 1 ปีที่ 1
นายสีบศักดิ์	ศรีสุวรรณ	กรรมการ	วาระที่ 1 ปีที่ 1
นายวันชัย	จำรัสศรี	กรรมการ	วาระที่ 1 ปีที่ 1
นายสุวัฒน์	ไพโรสิงห์	กรรมการ	วาระที่ 1 ปีที่ 1

## 2. แจ้งสมาชิกในเรื่องกองทุนสวัสดิการสมาชิกเพื่อสงเคราะห์เกี่ยวกับการศพ

ที่ประชุมคณะกรรมการดำเนินการ ชุดที่ 42 ครั้งที่ 13 เมื่อวันที่ 26 พฤศจิกายน พ.ศ. 2567 ได้มีมติแก้ไขระเบียบสหกรณ์ออมทรัพย์สาธารณสุขกำแพงเพชร จำกัด ว่าด้วย กองทุนสวัสดิการสมาชิกเพื่อสงเคราะห์เกี่ยวกับการศพ พ.ศ. 2566 แก้ไขเพิ่มเติม (ฉบับที่ 2) พ.ศ. 2567 จากเดิมอายุสมาชิกสหกรณ์ฯ มากกว่า 10 ปีขึ้นไปได้รับเงินเพิ่มปีละ 2,000 บาท รวมแล้วทั้งนี้ให้ได้รับได้ไม่เกิน 120,000 บาท ให้เพิ่มเป็นไม่เกิน 150,000 บาท ส่วนที่เหลือหลังจากหักหนี้สินที่สมาชิกค้างชำระอยู่กับสหกรณ์จะจ่ายให้แก่ผู้รับโอนประโยชน์

ที่ประชุม .....

.....

.....

.....

### 3. แจ้งสมาชิกในเรื่องเกี่ยวกับสวัสดิการวันเกิด

ที่ประชุมคณะกรรมการดำเนินการ ชุดที่ 42 ครั้งที่ 13 เมื่อวันที่ 26 พฤศจิกายน พ.ศ. 2567 ได้มีมติแก้ไขระเบียบสหกรณ์ออมทรัพย์สาธารณสุขกำแพงเพชร จำกัด ว่าด้วย เงินฝากออมทรัพย์เพื่ออนาคต พ.ศ. 2566 แก้ไขเพิ่มเติม (ฉบับที่ 2) พ.ศ. 2567 “ข้อ 6 การส่งเงินฝากในการเปิดบัญชีครั้งแรกต้องไม่น้อยกว่า 100 บาท และสหกรณ์ฝากให้ปีละ 1,200 บาท และต้องมีจำนวนเงินฝากในบัญชีนั้นในเวลาหนึ่งเวลาใด ต้องไม่น้อยกว่า 100 บาท หรือตามที่สหกรณ์กำหนด โดยนำส่งเงินฝากด้วยตนเอง หรือผู้ฝากจะส่งเงินฝากเพิ่มขึ้นได้จากการหักเงินได้รายเดือน ณ ที่จ่าย ทั้งนี้สหกรณ์จะฝากเงินให้สมาชิกในวันที่ 1 กรกฎาคม ของทุกปี ซึ่งถือว่าเป็นวันคล้ายวันเกิดของสมาชิกทุกคน”

ที่ประชุม .....

.....

.....

.....

**4. แจ้งรายงานสมาชิกสหกรณ์เสียชีวิตที่ได้รับเงินกองทุนสวัสดิการ  
ของสหกรณ์ออมทรัพย์สาธารณสุขกำแพงเพชร จำกัด ประจำปี 2567 ดังนี้**

1. นายบุญยัง จันทน สมาชิกสหกรณ์ออมทรัพย์สาธารณสุขกำแพงเพชร จำกัด สมาชิกเลขทะเบียนที่ 002017 ตำแหน่งลูกจ้างชั่วคราว สังกัดโรงพยาบาลชาลวรัลภษบุรี ได้เสียชีวิตเมื่อวันที่ 14 พฤศจิกายน 2566 อายุ 47 ปี

2. นางนภาพร แจ้งไพโร สมาชิกสหกรณ์ออมทรัพย์สาธารณสุขกำแพงเพชร จำกัด สมาชิกเลขทะเบียนที่ 002287 ตำแหน่งลูกจ้างชั่วคราว สังกัดโรงพยาบาลคลองลาน ได้เสียชีวิตเมื่อวันที่ 8 กุมภาพันธ์ 2567 อายุ 57 ปี

3. นางสาวพัชโลม สัญญะวิชัย สมาชิกสหกรณ์ออมทรัพย์สาธารณสุขกำแพงเพชร จำกัด สมาชิกเลขทะเบียนที่ 002050 ตำแหน่งเจ้าพนักงานธุรการชำนาญงาน สังกัดสำนักงานสาธารณสุขจังหวัดกำแพงเพชร ได้เสียชีวิตเมื่อวันที่ 28 มีนาคม 2567 อายุ 57 ปี

4. นายสุเทพ พงษ์ไทยสงค์ สมาชิกสหกรณ์ออมทรัพย์สาธารณสุขกำแพงเพชร จำกัด สมาชิกเลขทะเบียนที่ 000499 ตำแหน่งนักวิชาการสาธารณสุขชำนาญการพิเศษ สังกัดสาธารณสุขอำเภอไทรงาม ได้เสียชีวิตเมื่อวันที่ 3 กรกฎาคม 2567 อายุ 59 ปี

5. นางปราณี ยอดดำเนิน สมาชิกสหกรณ์ออมทรัพย์สาธารณสุขกำแพงเพชร จำกัด สมาชิกเลขทะเบียนที่ 002370 ตำแหน่งลูกจ้างชั่วคราว สังกัดสาธารณสุขอำเภอคลองลาน ได้เสียชีวิตเมื่อวันที่ 26 กรกฎาคม 2567 อายุ 58 ปี

6. นายชัยชาญ ก้อนจินดา สมาชิกสหกรณ์ออมทรัพย์สาธารณสุขกำแพงเพชร จำกัด สมาชิกเลขทะเบียนที่ 001830 ตำแหน่งนักวิชาการสาธารณสุข สังกัดสาธารณสุขอำเภอชาลวรัลภษบุรี ได้เสียชีวิตเมื่อวันที่ 14 สิงหาคม 2567 อายุ 50 ปี

ที่ประชุม .....

.....

.....

.....

## รายงานการประชุมใหญ่สามัญประจำปี 2566

สหกรณ์ออมทรัพย์สาธารณสุขกำแพงเพชร จำกัด  
ครั้งที่ 1 / 2567 วันเสาร์ ที่ 23 ธันวาคม 2566  
ณ หอประชุมวัชรนารี โรงเรียนกำแพงเพชรพิทยาคม  
ต.ในเมือง อ.เมืองฯ จ.กำแพงเพชร

\*\*\*\*\*

สมาชิกผู้มาประชุม จำนวน 1,631 คน (สมาชิกสามัญ)

จำนวน 12 คน (สมาชิกสมทบ)

จำนวนสมาชิกทั้งสิ้น 1,867 คน

ผู้เข้าร่วมประชุม

1. นางสาวมณฑาทิพย์	บัวเทศ	นักวิชาการสหกรณ์ชำนาญการพิเศษ
2. นางสุกัญญา	ล่องซุผล	เจ้าพนักงานส่งเสริมสหกรณ์อาวุโส
3. นางสาววาสนีย์	ทองอยู่	นักวิชาการตรวจสอบบัญชีชำนาญการ
4. นายยุทธพงษ์	งามวิชานัน	ผู้สอบบัญชีภาคเอกชน

เริ่มประชุมเวลา เวลา 10.00 น.

ประธานที่ประชุม นายอาริยะ บุญเกิด  
ประธานกรรมการ ทำหน้าที่ประธานที่ประชุม เมื่อที่ประชุมพร้อม สมาชิกมาร่วมประชุม  
ครบองค์ประชุมและได้เวลาตามกำหนดการจึงกล่าวเปิดประชุมและนำเข้าสู่วาระระเบียบวาระดังนี้ คือ

ระเบียบวาระที่ 1 เรื่องที่ประธานแจ้งให้ที่ประชุมทราบ

ประธาน กล่าวสวัสดิ์สมาชิกที่เข้าร่วมประชุมและแนะนำผู้เข้าร่วมประชุม พร้อมทั้งได้  
แนะนำคณะกรรมการดำเนินการ ผู้ตรวจสอบกิจการ ชุดที่ 41 และมีเรื่องแจ้งที่ประชุมรับทราบ ดังนี้

1. แจ้งสมาชิกในเรื่องการยื่นเงินกู้เพื่อเหตุฉุกเฉิน

จากเดิม ในกรณีที่สมาชิกมีเงินกู้เพื่อเหตุฉุกเฉินรายก่อนอยู่จะยื่นกู้เพื่อเหตุฉุกเฉินรายใหม่ก็ได้  
โดยสามารถยื่นกู้ใหม่ได้ภายในวันสิ้นเดือนทำการถึงวันที่ 4 ของเดือนถัดไป แก้ไขเป็น

สมาชิกที่ยื่นกู้ฉุกเฉินกรณีส่งชำระหนี้สัญญาเข้ามาไม่น้อยกว่า 2 งวด(เดือน) จะยื่นกู้เพื่อเหตุ  
ฉุกเฉินรายใหม่ได้เพียงแค่วันสิ้นเดือนทำการเท่านั้น

ที่ประชุม รับทราบ

แจ้งสมาชิกสหกรณ์เสียชีวิต จำนวน 3 ราย คือ

1. **นายคิระ สังข์ศิริ** สมาชิกสหกรณ์ออมทรัพย์สาธารณสุขกำแพงเพชร จำกัด  
สมาชิกเลขทะเบียนที่ 002736 ตำแหน่งข้าราชการบำนาญ สังกัดสำนักงานสาธารณสุขจังหวัดกำแพงเพชร  
ได้เสียชีวิตเมื่อวันที่ 4 พฤษภาคม 2566 อายุ 76 ปี

2. **นางวาสนา เจริญธรรม** สมาชิกสหกรณ์ออมทรัพย์สาธารณสุขกำแพงเพชร จำกัด  
สมาชิกเลขทะเบียนที่ 002855 ตำแหน่งลูกจ้างชั่วคราว สังกัดสำนักงานสาธารณสุขอำเภอเมืองฯ  
ได้เสียชีวิตเมื่อวันที่ 5 มิถุนายน 2566 อายุ 50 ปี

**3. นายภูษงค์ อุตพันธ์** สมาชิกสหกรณ์ออมทรัพย์สาธารณสุขกำแพงเพชร จำกัด สมาชิกเลขทะเบียนที่ 000183 ตำแหน่งข้าราชการบำนาญ สังกัดสำนักงานสาธารณสุขจังหวัดกำแพงเพชร ได้เสียชีวิตเมื่อวันที่ 29 กรกฎาคม 2566 อายุ 75 ปี ซึ่งสหกรณ์ฯ ได้จ่ายเงินกองทุนสวัสดิการสมาชิกเพื่อสงเคราะห์เกี่ยวกับการศพ พ.ศ. 2558 เรียบร้อยแล้ว

ที่ประชุม            รับทราบ

**ระเบียบวาระที่ 2 รับรองรายงานการประชุมใหญ่สามัญประจำปี 2565**

ประธาน            แจ้งสอบถามที่ประชุม ว่ามีใครต้องการจะแก้ไขเพิ่มเติมในวาระใดหรือไม่ ในรายงานการประชุมหน้าที่ 7 - 31 ตามเอกสารการประชุมใหญ่สามัญ ประจำปี 2565

ที่ประชุม            ไม่มีการแก้ไขและรับรองรายงานเอกสารการประชุมใหญ่สามัญ ประจำปี 2565

**ระเบียบวาระที่ 3 เรื่องเสนอเพื่อทราบ**

**3.1 รับทราบรายงานผลการดำเนินงาน ปี 2566**

ประธาน            แจ้งเลขานุการดำเนินการ

เลขานุการ        แจ้งรายงานผลการดำเนินงานของสหกรณ์ฯ ประจำปี 2566 ตามเอกสารการประชุมใหญ่สามัญ ประจำปี 2566 หน้าที่ 32 - 41 ดังนี้

**ผลการดำเนินงาน ปี 2566**

รายละเอียด	(บาท)		
	ปี 2566	ปี 2565	เพิ่ม / ลด
1. จำนวนสมาชิก (คน) ช. 427 /ญ. 1,440	1,867	1,848	19
2. ทุน			
2.1 ทุนเรือนหุ้น	978,179,700.00	939,846,700.00	38,333,000.00
2.2 ทุนสำรอง	61,538,132.70	55,673,279.20	5,864,853.50
2.3 ทุนสาธารณประโยชน์	34,247.00	30,247.00	4,000.00
2.4 ทุนรักษาระดับอัตราเงินปันผล	768,192.00	758,192.00	10,000.00
2.5 ทุนเพื่อการศึกษาอบรมทางสหกรณ์	47,594.00	54,494.00	-6,900.00
2.6 ทุนสะสมเพื่อการพัฒนากิจการสหกรณ์	64,078.04	54,078.04	10,000.00
2.7 ทุนสวัสดิการสำหรับสมาชิก	170,000.00	165,000.00	5,000.00

รายละเอียด	(บาท)		
	ปี 2566	ปี 2565	เพิ่ม / ลด
3. เงินรับฝาก			
3.1 เงินรับฝากออมทรัพย์พิเศษ	198,884,778.44	169,103,238.10	29,781,540.34
3.2 เงินรับฝากออมทรัพย์เพื่ออนาคต (สวัสดิการวันคล้ายวันเกิด)	105,631,321.26	64,711,061.91	40,920,259.35
4. ลูกหนี้เงินกู้	1,300,935,129.18	1,223,511,100.96	77,424,028.22
5. การลงทุนในรูปอื่น			
5.1 หุ้นชุมนุมสหกรณ์ออมทรัพย์ (ชสอ.)	939,500.00	900,000.00	39,500.00
5.2 หุ้นบริษัทสหประกันชีวิตฯ	200,000.00	200,000.00	0.00
5.3 หุ้นชุมนุมสหกรณ์ออมทรัพย์สาธารณสุขไทย (ขอ.สธ.)	50,000.00	50,000.00	0.00
5.4 สลากออมสิน	25,000,000.00	25,000,000.00	0.00
6. รายได้	63,419,920.15	71,674,262.47	-8,254,342.32
7. ค่าใช้จ่าย	12,499,701.63	13,422,368.78	-922,667.15
8. กำไรสุทธิ	50,920,218.52	58,251,893.69	-7,331,675.17
9. สินทรัพย์รวม	1,399,801,391.51	1,294,301,840.22	105,499,551.29

## จำนวนสมาชิก ปี 2566

รายละเอียด	(คน)		
	ปี 2566	ปี 2565	เพิ่ม / ลด
จำนวนสมาชิก ณ 1 มกราคม	1,848	1,852	-4
<b>บวก</b> สมาชิกสมัครใหม่ระหว่างปี	68	57	11
<b>รวม</b>	1,916	1,909	7
<b>หัก</b> พ้นจากสมาชิกระหว่างปี			
- ลาออระหว่างปี	44	49	-5
- ให้พ้นสภาพสมาชิก	1	1	0
- ถึงแก่กรรม	3	5	-2
- โอนสถานภาพสมาชิก	1	6	-5
จำนวนสมาชิก ณ 31 ตุลาคม	1,867	1,848	19
สมาชิกมีหนี้สินกับสหกรณ์	1,122	1,111	11
สมาชิกไม่มีหนี้สินกับสหกรณ์	745	737	8

**รายได้ รายจ่าย และกำไรสุทธิ****(1) รายได้ของสหกรณ์**

ณ วันที่ 31 ตุลาคม 2566 สอ.สธ.กพ. มีรายได้ทั้งสิ้น 63,419,920.15 บาท

**ลดลง** จากปี 2565 เป็นจำนวน 8,254,342.32 บาท หรือ**ลดลง** คิดเป็นร้อยละ 11.52 สัดส่วนของรายได้ มีดังนี้

รายละเอียด	(บาท)		
	ปี 2566	ปี 2565	เพิ่ม / ลด
ดอกเบี้ยรับเงินให้สมาชิกกู้	63,094,090.10	71,361,180.56	-8,267,090.46
ผลตอบแทนจากการลงทุน	57,878.52	55,357.71	2,520.81
ดอกเบี้ยเงินฝากธนาคาร	58,746.53	45,294.30	13,452.23
ค่าธรรมเนียมแรกเข้า	5,450.00	2,850.00	2,600.00
ค่าธรรมเนียมทำบัตรสมาชิก	2,540.00	2,490.00	50.00
รายได้ค่าเช่าอาคารสหกรณ์	0.00	20,000.00	-20,000.00
ค่าธรรมเนียมการสมัครประธานกรรมการ กรรมการและผู้ตรวจสอบ	18,000.00	10,500.00	7,500.00
ค่าธรรมเนียมการสมัครเจ้าหน้าที่	0.00	5,000.00	-5,000.00
รายได้ค่าธรรมเนียมถอนเงินฝากก่อนกำหนด	2,900.00	0.00	2,900.00
รายได้ค่าธรรมเนียมสมุดคู่มือฝาก	750.00	480.00	270.00
รายได้เงินอุดหนุนเงินเดือนจากภาครัฐ	0.00	15,000.00	-15,000.00
รายได้เบ็ดเตล็ด	315.00	359.90	-44.90
รางวัลสลากออมสิน	79,250.00	51,750.00	27,500.00
เงินยืมของประมุขงานปรับปรุงอาคารสำนักงาน	0.00	4,000.00	-4,000.00
เงินอุดหนุนการจ้างงานจากศูนย์ประสานงาน สสธท.	100,000.00	100,000.00	0.00
<b>รวม</b>	<b>63,419,920.15</b>	<b>71,674,262.47</b>	<b>-8,254,342.32</b>

(2) รายการจ่ายของสหกรณ์

ณ วันที่ 31 ตุลาคม 2566 สอ.สธ.กพ. มีค่าใช้จ่ายทั้งสิ้น 12,499,701.63 บาท ลดลง จากปี 2565 เป็นจำนวน 922,667.15 บาท หรือ ลดลง คิดเป็นร้อยละ 6.87 สัดส่วนของรายการจ่ายแสดงไว้ ดังนี้

รายละเอียด	(บาท)		
	ปี 2566	ปี 2565	เพิ่ม / ลด
รายการจ่ายดอกเบี้ยเงินรับฝาก	5,691,828.94	6,150,340.09	-458,511.15
ค่าใช้จ่ายในการดำเนินงาน	6,807,872.69	7,272,028.69	-464,156.00
<b>รวม</b>	<b>12,499,701.63</b>	<b>13,422,368.78</b>	<b>-922,667.15</b>

(3) กำไรสุทธิ

ณ วันที่ 31 ตุลาคม 2566 สอ.สธ.กพ. มีกำไรสุทธิ เป็นจำนวนเงิน 50,920,218.52 บาท ลดลง จากปี 2565 จำนวน 7,331,675.17 บาท หรือ ลดลง คิดเป็นร้อยละ 12.59

ทุนเรือนหุ้น ปี 2566

ณ วันที่ 31 ตุลาคม 2566 สหกรณ์ออมทรัพย์สาธารณสุขกำแพงเพชร จำกัด มีทุนเรือนหุ้น 978,179,700.00 บาท เพิ่มขึ้น จากปี 2565 จำนวน 38,333,000.00 บาท หรือ เพิ่มขึ้น คิดเป็นร้อยละ 4.08

รายละเอียด	(บาท)		
	ปี 2566	ปี 2565	เพิ่ม / ลด
ทุนเรือนหุ้น ณ 1 มกราคม	939,846,700.00	900,309,700.00	39,537,000.00
<b>บวก</b> เงินค่าหุ้นรับระหว่างปี	47,865,300.00	58,609,900.00	-10,744,600.00
<b>รวม</b>	<b>987,712,000.00</b>	<b>958,919,600.00</b>	<b>28,792,400.00</b>
<b>หัก</b> จ่ายคืนทุนเรือนหุ้น	9,532,300.00	16,571,500.00	-7,039,200.00
รายการปรับปรุงบัญชี	0.00	2,501,400.00	0.00
ทุนเรือนหุ้น ณ 31 ตุลาคม	978,179,700.00	939,846,700.00	38,333,000.00
ณ สิ้นปีมีทุนเรือนหุ้น (เพิ่มขึ้น)	38,333,000.00	39,537,000.00	-1,204,000.00

**เงินรับฝาก**

ณ วันที่ 31 ตุลาคม 2566 สอ.สธ.กพ. มีเงินรับฝากของสมาชิก ดังนี้

- เงินรับฝากออมทรัพย์พิเศษ จำนวน 260 บัญชี เป็นจำนวนเงิน 198,884,778.44 บาท

เงินรับฝากออมทรัพย์พิเศษ	ปี 2566		ปี 2565	
	บัญชี	จำนวนเงิน (บาท)	บัญชี	จำนวนเงิน (บาท)
เงินฝาก ณ 1 มกราคม		169,103,238.10		169,271,474.25
<b>บวก</b> เงินรับฝากระหว่างปี		44,876,706.04		11,108,650.10
รวม		213,979,944.14		180,380,124.35
<b>หัก</b> เงินรับฝากที่ถอนระหว่างปี		15,095,165.70		11,276,886.25
เงินรับฝากคงเหลือ ณ 31 ตุลาคม		198,884,778.44		169,103,238.10
ณ 31 ตุลาคม มีเงินฝาก (ลดลง)		29,781,540.34		-168,236.15
<b>รวม</b>	<b>260</b>		<b>269</b>	

- เงินรับฝากออมทรัพย์เพื่ออนาคต (สวัสดิการวันคล้ายวันเกิด) จำนวน 1,848 บัญชี เป็นจำนวนเงิน 105,631,321.26 บาท

เงินรับฝากออมทรัพย์เพื่ออนาคต (สวัสดิการวันคล้ายวันเกิด)	ปี 2566		ปี 2565	
	บัญชี	จำนวนเงิน (บาท)	บัญชี	จำนวนเงิน (บาท)
เงินฝาก ณ 1 มกราคม		64,711,061.91		60,444,159.82
<b>บวก</b> เงินรับฝากระหว่างปี		53,378,954.91		16,696,467.71
รวม		118,090,016.82		77,140,627.53
<b>หัก</b> เงินรับฝากที่ถอนระหว่างปี		12,458,695.56		12,429,565.62
เงินรับฝากคงเหลือ ณ 31 ตุลาคม		105,631,321.26		64,711,061.91
ณ 31 ตุลาคม มีเงินฝาก (เพิ่มขึ้น)		40,920,259.35		4,266,902.09
<b>รวม</b>	<b>1,848</b>		<b>1,813</b>	

**การให้บริการเงินกู้แก่สมาชิก**

สหกรณ์ฯ ให้บริการเงินกู้สามัญและเงินกู้ฉุกเฉินแก่สมาชิก มีดังนี้

รายละเอียด	บาท	
	ปี 2566	ปี 2565
<b>(1) เงินกู้ฉุกเฉิน</b>		
ยอดเงินให้กู้คงเหลือ ณ ต้นปี	10,696,800.00	8,407,100.00
<b>บวก</b> ให้กู้ยืมระหว่างปี	36,077,300.00	33,091,900.00
	46,774,100.00	41,499,000.00
<b>หัก</b> ชำระคืนระหว่างปี	33,849,207.78	30,802,200.00
คงเหลือลูกหนี้เงินกู้ฉุกเฉิน ณ สิ้นปี	12,924,892.22	10,696,800.00
<b>(2) เงินกู้สามัญ (บุคคลค้าประกัน)</b>		
ยอดเงินให้กู้คงเหลือ ณ ต้นปี	1,088,602,210.56	1,043,984,310.00
<b>บวก</b> ให้กู้ยืมระหว่างปี	544,568,000.00	570,932,468.77
รายการปรับปรุงลูกหนี้ขาดสมาชิกภาพ	171,000.00	2,199,932.97
	1,633,341,210.56	1,617,116,711.74
<b>หัก</b> ชำระคืนระหว่างปี	496,146,225.00	528,514,501.18
รายการปรับปรุงลูกหนี้ขาดสมาชิกภาพ	2,199,932.97	0.00
คงเหลือลูกหนี้เงินกู้สามัญ ณ สิ้นปี	1,134,995,052.59	1,088,602,210.56
<b>(3) เงินกู้สามัญ (ไม่เกินทุนเรือนหุ้น)</b>		
ยอดเงินให้กู้คงเหลือ ณ ต้นปี	35,073,102.92	29,077,545.74
<b>บวก</b> ให้กู้ยืมระหว่างปี	17,931,000.00	25,979,000.00
	53,004,102.92	55,056,545.74
<b>หัก</b> ชำระคืนระหว่างปี	18,117,547.21	19,983,442.82
คงเหลือลูกหนี้เงินกู้สามัญ ณ สิ้นปี	34,886,555.71	35,073,102.92

รายละเอียด	บาท	
	ปี 2566	ปี 2565
<b>(4) เงินกู้พิเศษ (อเนกประสงค์)</b>		
ยอดเงินให้กู้คงเหลือ ณ ต้นปี	87,873,964.41	76,985,626.22
<b>บวก</b> ให้กู้ยืมระหว่างปี	33,076,000.00	26,561,000.00
รายการปรับปรุงลูกหนี้ขาดสมาชิกภาพ	0.00	655,726.67
	120,949,964.41	104,202,352.89
<b>หัก</b> ชำระคืนระหว่างปี	23,166,145.55	16,328,388.48
รายการปรับปรุงลูกหนี้ขาดสมาชิกภาพ	655,726.67	0.00
คงเหลือลูกหนี้เงินกู้พิเศษ ณ สิ้นปี	97,128,092.19	87,873,964.41
<b>(5) เงินกู้สามัญ (รับสภาพหนี้สามัญ)</b>		
ยอดเงินให้กู้คงเหลือ ณ ต้นปี	1,265,023.07	966,407.41
<b>บวก</b> ให้กู้ยืมระหว่างปี	0.00	449,739.60
	1,265,023.07	1,416,147.01
<b>หัก</b> ชำระคืนระหว่างปี	210,444.89	151,123.94
คงเหลือลูกหนี้เงินกู้สามัญ ณ สิ้นปี	1,054,578.18	1,265,023.07
<b>(6) เงินกู้ปรับโครงสร้างหนี้</b>		
ยอดเงินให้กู้คงเหลือ ณ ต้นปี	0.00	0.00
<b>บวก</b> ให้กู้ยืมระหว่างปี	20,490,416.70	0.00
	20,490,416.70	0.00
<b>หัก</b> ชำระคืนระหว่างปี	544,458.41	0.00
คงเหลือลูกหนี้เงินกู้ปรับโครงสร้างหนี้ ณ สิ้นปี	19,945,958.29	0.00

ในปี 2566 สมาชิกใช้บริการด้านเงินกู้เพื่อเหตุฉุกเฉิน เป็นจำนวนเงิน 36,077,300.00 บาท และด้านเงินกู้สามัญ (บุคคลค้าประกัน) เป็นจำนวนเงิน 544,568,000.00 บาท ,เงินกู้สามัญ (ไม่เกินทุนเรือนหุ้น) เป็นจำนวนเงิน 17,931,000.00 บาท ,เงินกู้สามัญ (ปรับโครงสร้างหนี้) เป็นจำนวนเงิน 20,490,416.70 บาท เงินกู้พิเศษ (อเนกประสงค์) เป็นจำนวนเงิน 33,076,000.00 บาท

โดยแบ่งประเภทการให้บริการเงินกู้ได้ดังนี้

รายละเอียด	ปี 2566		ปี 2565		เพิ่ม / ลด	
	จำนวน	จำนวนเงิน	จำนวน	จำนวนเงิน	จำนวน	จำนวนเงิน
	(สัญญา)	(บาท)	(สัญญา)	(บาท)	(สัญญา)	(บาท)
<b>1. เงินกู้ฉุกเฉิน</b>	<b>683</b>	<b>36,077,300.00</b>	700	33,083,700.00	-17	2,993,600.00
- ชำระหนี้สิน	122	7,175,000.00	172	7,505,300.00	-50	-330,300.00
- ใช้จ่ายส่วนตัว	561	28,902,300.00	528	25,578,400.00	33	3,323,900.00
<b>2. เงินกู้สามัญ (บุคคลค่าประกัน)</b>	<b>322</b>	<b>544,568,000.00</b>	343	570,930,000.00	-21	-26,362,000.00
- ชำระหนี้สิน	56	107,324,000.00	128	222,015,000.00	-72	-114,691,000.00
- ใช้จ่ายในครอบครัว	201	345,694,000.00	149	254,455,000.00	52	91,239,000.00
- ที่อยู่อาศัย	48	65,640,000.00	49	71,961,000.00	-1	-6,321,000.00
- การศึกษา	8	13,400,000.00	7	10,809,000.00	1	2,591,000.00
- ประกอบอาชีพเสริม	9	12,510,000.00	10	11,690,000.00	-1	820,000.00
<b>3. เงินกู้สามัญ (ไม่เกินทุนเรือนหุ้น)</b>	<b>28</b>	<b>17,931,000.00</b>	43	25,979,000.00	-15	-8,048,000.00
- ชำระหนี้สิน	3	4,599,000.00	15	8,210,000.00	-12	-3,611,000.00
- ใช้จ่ายในครอบครัว	8	2,202,000.00	16	11,649,000.00	-8	-9,447,000.00
- ที่อยู่อาศัย	4	2,500,000.00	10	4,460,000.00	-6	-1,960,000.00
- การศึกษา	1	170,000.00	1	180,000.00	0	-10,000.00
- ประกอบอาชีพเสริม	12	846,000.00	1	1,480,000.00	11	-634,000.00
<b>4. เงินกู้สามัญ (รับสภาพหนี้)</b>	<b>0</b>	<b>0.00</b>	4	449,739.60	-4	-449,739.60
<b>5. เงินกู้พิเศษ (อเนกประสงค์)</b>	<b>70</b>	<b>33,076,000.00</b>	74	26,561,000.00	-4	6,515,000.00
- ซ่อมแซมบ้าน	56	24,736,000.00	45	16,371,000.00	11	8,365,000.00
- ซื้อเครื่องใช้ภายในบ้าน	7	3,580,000.00	5	1,224,000.00	2	2,356,000.00
- ชำระหนี้บัตรเครดิต	3	2,170,000.00	8	2,721,000.00	-5	-551,000.00
- ชำระหนี้ธนาคาร	4	2,590,000.00	16	6,245,000.00	-12	-3,655,000.00
<b>6. เงินกู้ปรับโครงสร้างหนี้</b>	<b>9</b>	<b>20,490,416.70</b>				
<b>รวม</b>	<b>1,112</b>	<b>652,142,716.70</b>	1,164	657,003,439.60		
<b>7. รายการปรับปรุงลูกหนี้ขาดสมาชิกภาพ</b>		171,000.00				
- เงินกู้สามัญ (บุคคลค่าประกัน)		171,000.00				
- เงินกู้พิเศษ (อเนกประสงค์)		-				
- รายการปรับปรุง		-				
รายการปรับปรุงจัดประเภทรายการใหม่ เนื่องจากยังไม่ได้รับเงินจริง						
<b>รวมทั้งสิ้น</b>		<b>652,313,716.70</b>				

อัตราดอกเบี้ยเงินฝาก

ประเภทเงินฝาก	รายการ	(1 ม.ค. 2566 - ปัจจุบัน)	(1 ม.ค. 2566 - 31 ต.ค. 2566)
เงินรับฝากออมทรัพย์เพื่ออนาคต (สวัสดิการวันคล้ายวันเกิด)	ตั้งแต่ 100 บาทขึ้นไป	2.50	2.50
เงินรับฝากออมทรัพย์พิเศษ	ตั้งแต่ 1,000 บาทขึ้นไป	ทุกประเภท	ทุกประเภท

อัตราดอกเบี้ยเงินกู้

ประเภทเงินกู้	รายการ	ปัจจุบัน	ในปี 2566 สมาชิกเสียดอกเบี้ยเงินกู้ หักเงินเฉลี่ยคืนปี 2566 (เท่ากับร้อยละ/ปี)
เงินกู้	เพื่อเหตุฉุกเฉิน	6.00	5.37
	สามัญ (ไม่เกินทุนเรือนหุ้น)	5.75	5.15
	สามัญ (บุคคลค้าประกัน)	6.00	5.37
	พิเศษ (อเนกประสงค์)	6.00	5.37
	สามัญ (รับสภาพหนี้)	4.00	3.58
	เงินกู้ปรับโครงสร้างหนี้	6.00	5.37

ที่ประชุม

รับทราบผลการดำเนินงาน ประจำปี 2566

### 3.2 รับทราบรายงานผลการตรวจสอบกิจการ ประจำปี 2566

ประธาน                      แจ้งขอเชิญผู้ตรวจสอบกิจการสหกรณ์

คุณสุวัฒน์ ไพรสิงห์

แจ้งรายงานการตรวจสอบกิจการ ประจำปี 2566 ตาม

เอกสารรายงานกิจการสหกรณ์ หน้า 42 - 46 จากการตรวจสอบด้านต่างๆ ทั้งด้านปฏิบัติงาน ด้านการเงิน การบัญชี และ ด้านบริหารงานของสหกรณ์ในปี 2566 พบว่าถูกต้อง ครบถ้วน เรียบร้อยดี เป็นไปตามหลักเกณฑ์ระเบียบ ข้อบังคับทุกประการ

ที่ประชุม

รับทราบรายงานผลการตรวจสอบกิจการสหกรณ์ ประจำปี 2566

### ระเบียบวาระที่ 4 เรื่องเสนอเพื่อพิจารณา

#### 4.1 การพิจารณาอนุมัติ งบแสดงฐานะทางการเงิน งบกำไรขาดทุน งบกระแสเงินสด

##### ประจำปี 2566

ประธาน                      แจ้งขอเชิญ ผู้สอบบัญชีเอกชน คุณยุทธพงษ์ งามวิχανน์

คุณยุทธพงษ์ งามวิχανน์

แจ้งเสนอรายงานงบการเงินของสหกรณ์ ซึ่งได้แก่ งบฐานะ

ทางการเงิน งบกำไรขาดทุน งบกระแสเงินสด ประจำปี 2565 ตามเอกสารรายงานกิจการ หน้า 47 – 63 ขออนุญาตไปทิ้งงบการเงินในการสอบทานหนี้ของสหกรณ์ที่ทางสหกรณ์ส่งไปยังสมาชิกสหกรณ์ถามตอบกับผู้สอบบัญชี โดยตรงนะครับ ข้อมูลที่เราได้อัพเดทที่มีข้อมูลอยู่ในมือผมตอนนี้นะครับ ณ วันที่ 6 ธันวาคม 2566 วันที่รับรองงบการเงิน ส่งไปทั้งหมด 1,867 คน ตอบกลับมาจากผู้สอบบัญชี 1,221 คน คิดเป็นร้อยละ 65.40 นะครับ สมาชิกที่เป็นหนี้ ณ วันนั้น จำนวน 1,119 คน เงินรับฝากมูลค่าของสอบทานหนี้ จำนวน 304,516,000 บาทเศษ อยากรักษาสัมพันธ์ให้สมาชิกช่วยถ้าได้รับสอบทานหนี้แล้วให้ส่งกลับมายังผู้สอบบัญชีด้วยนะครับเพื่อดูเรื่องความถูกต้องของสมาชิกทุกท่าน เพราะว่าเหมือนสหกรณ์ส่งไปท่านได้รับครบหรือไม่หรือข้อสงสัยอยากสอบถามหรือมีข้อทักท้วงก็ให้ส่งกลับมาหาผู้สอบบัญชีด้วยนะครับ

โดยสรุป ณ วันสิ้นปีสหกรณ์ได้มีการเปลี่ยนแปลงรอบบัญชี จากเดิม วันที่ 31 ธันวาคม ของทุกปี เปลี่ยนมาเป็น 31 ตุลาคม ของทุกปีนะครับ สหกรณ์ออมทรัพย์สาธารณสุขกำแพงเพชร จำกัด งบแสดงฐานะทางการเงิน ณ วันที่ 31 ตุลาคม 2566 สหกรณ์ มีสินทรัพย์รวมทั้งสิ้น จำนวน 1,399,705,895.96 บาท ประกอบไปด้วยสินทรัพย์หมุนเวียน 198,250,211.85 บาท สินทรัพย์ไม่หมุนเวียน 1,201,455,684.11 บาท สินทรัพย์ที่สำคัญ ก็คือเงินกู้ยืมระยะสั้นบวกกับเงินกู้ยืมระยะยาวรวมแล้ว จำนวน 1,300,935,129.18 บาท สินทรัพย์ต่อไปคือเงินสดและเงินฝากธนาคาร จำนวน 95,588,181.86 บาท มีเงินลงทุนระยะยาว จำนวน 1,189,500 บาท คือราคาสุทธิที่หักค่าเสื่อมราคาไปแล้วนะครับ จำนวน 1,880,338.86 บาท ลำดับต่อไปเป็นด้านหนี้สินของสหกรณ์หนี้สินไม่หมุนเวียนอื่นอยู่ที่ จำนวน 3,372,390.00 บาท ประกอบไปด้วยหนี้สินหมุนเวียน จำนวน 304,611,343.70 บาท หนี้สินไม่หมุนเวียน จำนวน 307,983,733.70 บาท หนี้สินหมุนเวียน ประกอบไปด้วยเงินฝากออมทรัพย์ที่สมาชิกรับเงินมาฝาก จำนวน 304,516,099.70 บาท หนี้สินหมุนเวียนอื่น จำนวน 95,244 บาท อันดับต่อไปทุนของสหกรณ์ จำนวน 1,091,722,162.26 บาท จำนวนทุนเรือนหุ้นที่สมาชิกรับส่ง จำนวน 978,179,700 บาท ทุนสำรอง จำนวน 61,538,132.70 บาท ในส่วนผลการดำเนินงานมีกำไรสุทธิประจำปีจำนวน 50,920,218.52 บาท รวมหนี้สินและทุนของสหกรณ์ จำนวน 1,399,705,895.56 บาท ในส่วนของงบกำไรขาดทุน ณ วันสิ้นสุดบัญชี ณ 31 ตุลาคม 2566 รายได้ดอกเบี้ยและผลตอบแทนจากเงินลงทุน ประกอบไปด้วยดอกเบี้ยรับเงินให้กู้ยืม จำนวน 63,093,891.87 บาท คิดเป็นร้อยละ 99.82 ดอกเบี้ยรับเงินฝาก จำนวน 58,944.76 บาท ผลตอบแทนจากการลงทุน 57,878.52 บาท รวมรายได้ดอกเบี้ยและผลตอบแทนจากเงินลงทุน จำนวน 63,210,715.15 บาท

ค่าใช้จ่ายดำเนินงานรวมแล้ว จำนวน 6,807,872.69 บาท คิดเป็นร้อยละ 10.77 เงินสดสุทธิใช้ไปจากกิจกรรมดำเนินงาน จำนวน 28,566,524.33 บาท เงินสดสุทธิได้มาจากกิจกรรมจัดหาเงิน จำนวน 56,669,859.50 บาท รวมทั้ง 3 กิจกรรมกระแสเงินสดเพิ่มขึ้นจากปี 2565 จำนวน 27,944,357.17 บาท ครับ ในส่วนของงบการเงิน กระผมขอจบเท่านี้ครับ ขอขอบคุณครับ

สมาชิกท่านใดมีข้อสงสัยหรือสอบถามหรือไม่

ประธาน สอบถามมีสมาชิกท่านใดมีข้อสงสัย หรือสอบถามเพิ่มเติมหรือไม่

ที่ประชุม ไม่มีข้อซักถามใดๆ และมีมติเป็นเอกฉันท์รับรองงบการเงิน ประจำปี 2566

ประธาน สอบถามมีสมาชิกท่านใดมีข้อสงสัย หรือสอบถามเพิ่มเติมหรือไม่

ที่ประชุม ไม่มีข้อซักถามใดๆ และมีมติเป็นเอกฉันท์รับรองงบการเงิน ประจำปี 2565

#### 4.2 การพิจารณาอนุมัติจัดสรรกำไรสุทธิ ประจำปี 2566

ประธาน แจ้งเสนอการจัดสรรกำไรสุทธิ ประจำปี 2566 ตามมติที่ประชุมคณะกรรมการดำเนินการฯ ชุดที่ 41 ครั้งที่ 11/2566 เมื่อวันที่ 6 ธันวาคม 2566 ตามเอกสารการประชุมใหญ่ประจำปี 2566 หน้าที่ 64 -65 ดังนี้ คือ

1. กำไรสุทธิประจำปี 2566 เท่ากับ 50,920,218.52 บาท
2. รายละเอียดการจัดสรร คือ

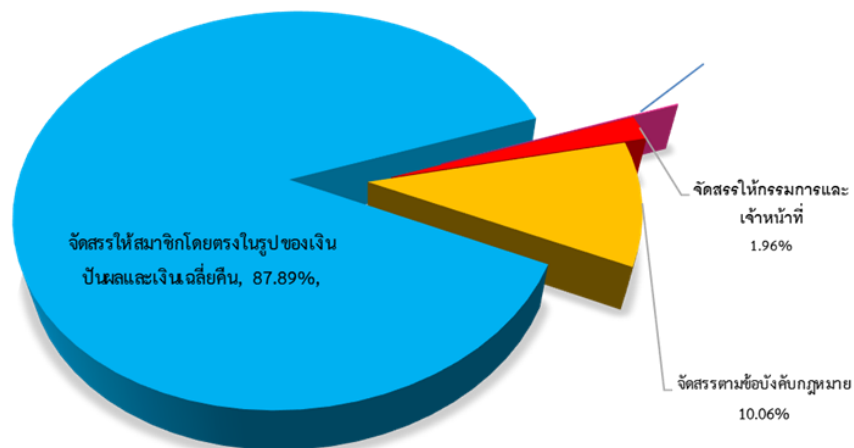

รายการจัดสรรกำไรสุทธิ	ปี 2566		ปี 2565	
	จำนวนเงิน (บาท)	ร้อยละ	จำนวนเงิน (บาท)	ร้อยละ
1. จัดสรรให้เป็นตามกฎหมายและข้อบังคับสหกรณ์				
1.1 เงินสำรองไม่น้อยกว่าร้อยละ 10 ของกำไรสุทธิ	5,095,581.09	10.01	5,864,853.50	10.06
1.2 ค่าบำรุงสันนิบาตสหกรณ์แห่งประเทศไทย (ร้อยละ 1 ของกำไรสุทธิ แต่ไม่เกิน 30,000 บาท)	30,000.00	0.05	30,000.00	0.05
2. จัดสรรให้สมาชิกโดยตรงในรูปแบบของเงินปันผลและเงินเฉลี่ยคืน				
2.1 เงินปันผลตามหุ้นที่ชำระแล้วในอัตราร้อยละ 4.80 ( ปี 2565 ร้อยละ 4.84 )	38,147,311.40	74.92	44,157,221.21	75.80
2.2 เงินเฉลี่ยคืนตามอัตราส่วนแห่งดอกเบี้ยที่สมาชิก จ่ายให้สหกรณ์ในอัตราร้อยละ 10.50 ( ปี 2565 ร้อยละ 10 )	6,602,326.03	12.97	7,084,818.98	12.16
3. จัดสรรให้สมาชิกเป็นทุนต่าง ๆ ในรูปของสวัสดิการและสาธารณประโยชน์				
3.1 ทุนรักษาระดับอัตราเงินปันผลไม่เกินร้อยละ 2 ของทุนเรือนหุ้น	10,000.00	0.02	10,000.00	0.02
3.2 ทุนสาธารณประโยชน์ไม่เกินร้อยละ 10 ของกำไรสุทธิ	10,000.00	0.02	10,000.00	0.02
3.3 ทุนเพื่อการศึกษาอบรมทางสหกรณ์กรรมการ/เจ้าหน้าที่ไม่เกินร้อยละ 10 ของกำไรสุทธิ	10,000.00	0.02	10,000.00	0.02
3.4 ทุนสะสมเพื่อการพัฒนากิจการสหกรณ์	10,000.00	0.02	10,000.00	0.02
3.5 ทุนสวัสดิการสำหรับสมาชิก ไม่เกินร้อยละ 10 ของกำไรสุทธิ	5,000.00	0.01	10,000.00	0.02
4. จัดสรรให้กรรมการและเจ้าหน้าที่ของสหกรณ์ในรูปแบบของเงินโบนัส ไม่เกินร้อยละ 10 ของกำไรสุทธิ	1,000,000.00	1.96	1,065,000.00	1.83
<b>รวม</b>	<b>50,920,218.52</b>	<b>100.00</b>	<b>58,251,893.69</b>	<b>100.00</b>

**ประธาน** ให้สมาชิกดูในตารางเปรียบเทียบนะครับ ในปี 2565 เราจัดสรรกำไรสุทธิได้ จำนวน 58,251,893.69 บาท ในส่วนของ ปี 2566 ได้จัดสรรกำไรแค่ 10 เดือน จำนวน 50,920,218.52 บาท แต่ว่าผลประกอบการเราก็ถือว่าดีนะครับ ในส่วนของข้อ 3.3 ทุนการศึกษาอบรมทางสหกรณ์ของกรรมการและเจ้าหน้าที่ ซึ่งสหกรณ์ได้เซฟเงินในการใช้จ่ายในการสัมมนาหรือไปอบรมจะใช้จ่ายเงินในส่วนของสมาคมฌาปนกิจฯ ที่สมาชิกเสียชีวิตมาให้ 2 % เราก็จะนำค่าใช้จ่ายในส่วนนี้มาใช้เพื่อไม่ให้กระทบเงินของสหกรณ์ครับ กระผมขอมติที่ประชุมการจัดสรรกำไรสุทธิประจำปี 2566 ครับ

**ที่ประชุม** รับทราบและมีมติเป็นเอกฉันท์อนุมัติการจัดสรรกำไรสุทธิ ประจำปี 2566 ตามที่เสนอ

### 4.3 การพิจารณาอนุมัติแผนการดำเนินงานและประมาณรายได้และรายจ่าย ประจำปี 2567

ประธาน แจ้งเสนอประมาณการรายได้และรายจ่าย ประจำปี 2567 เพื่อให้ที่ประชุมใหญ่พิจารณาตามเอกสารรายงานกิจการสหกรณ์ หน้า 66 - 74 ดังนี้ คือ

#### ด้านนโยบาย

สนับสนุน และส่งเสริมการออม เพื่อสร้างรากฐานทางเศรษฐกิจสังคม แก่มวลสมาชิกอยู่ดี มีสันติสุขและช่วยเหลือสมาชิกในด้านสวัสดิการอย่างทั่วถึง และเท่าเทียม

#### วิสัยทัศน์

เป็นองค์กรมาตรฐาน มีธรรมาภิบาล บริการคุณภาพสู่ยุคเศรษฐกิจฐานความรู้ ที่เข้มแข็ง และยั่งยืน

#### พันธกิจ

1. พัฒนาระบบบริหาร จัดการ ด้วยหลักอุดมการณ์สหกรณ์ หลักธรรมาภิบาล และหลักการสหกรณ์
2. สหกรณ์มีนโยบาย ส่งเสริมให้สมาชิกรักการออมทรัพย์ด้วยความสมัครใจ เพื่ออนาคตสดใส อยู่ดี มีสุข เข้มแข็งและยั่งยืน
3. พัฒนาให้องค์ความรู้ อุดมการณ์ และหลักการสหกรณ์แก่สมาชิก และบุคลากรทุกระดับ
4. ยกระดับองค์กร และบริการให้มีมาตรฐานคุณภาพ ด้วยเทคโนโลยีที่ทันสมัยสู่การทำงานอย่างมืออาชีพ
5. ประชาสัมพันธ์ และพัฒนาระบบข้อมูลข่าวสาร แก่สมาชิกสหกรณ์ ให้มีความรู้ ความเข้าใจ ในการดำเนินงานของสหกรณ์

#### กลยุทธ์

**พันธกิจที่ 1** พัฒนาระบบบริหาร จัดการ ด้วยหลักอุดมการณ์สหกรณ์ หลักธรรมาภิบาล และหลักการสหกรณ์

- กลยุทธ์ที่ 1.1 พัฒนาระบบการบริหารจัดการองค์กรตามหลักธรรมาภิบาล และหลักการสหกรณ์ ด้วย กระบวนการ (PDCA) Planning , Doing , Checking , Acting
- กลยุทธ์ที่ 1.2 ศึกษา ปรับปรุง ระเบียบ ข้อบังคับให้เป็นปัจจุบัน
- กลยุทธ์ที่ 1.3 พัฒนาศักยภาพ ให้มีความเชี่ยวชาญในการบริหารจัดการมีประสิทธิภาพ ประสิทธิผลและทักษะในการปฏิบัติงานของเจ้าหน้าที่อย่างมืออาชีพ

**พันธกิจที่ 2** พัฒนาให้องค์ความรู้ อุดมการณ์ และหลักการสหกรณ์แก่สมาชิก และบุคลากรทุกระดับ

- กลยุทธ์ที่ 2.1 โครงการส่งเสริมความรู้ สมาชิกในยุคเศรษฐกิจฐานความรู้ สู่อนาคตเป็นอีก 1 สวัสดิการที่สหกรณ์ ขอมอบการพัฒนาองค์ความรู้ ให้แก่เพื่อนสมาชิกฯ องค์ความรู้เป็นต้นทุนเป็นการสร้างมูลค่าเพิ่มให้แก่บุคคล และองค์กร การนำความรู้มาประยุกต์ใช้ จะสามารถแก้ไขปัญหาการบริหารจัดการ การสื่อสาร การทำงานได้อย่างมีประสิทธิภาพ ประสิทธิผล สู่ความเข้มแข็ง และยั่งยืน

**พันธกิจที่ 3** ยกระดับองค์กร และบริการให้มีมาตรฐานคุณภาพ ด้วยเทคโนโลยีที่ทันสมัยสู่

- การทำงานอย่างมืออาชีพ
- กลยุทธ์ที่ 3.1 ตรวจสอบระบบเทคโนโลยี วัสดุอุปกรณ์ในการทำงาน พร้อมให้บริการด้วยระบบฐานข้อมูลที่สะดวก และรวดเร็ว
- กลยุทธ์ที่ 3.2 ประเมินความพึงพอใจ คุณภาพบริการ

## กลยุทธ์ที่ 3.3 โครงการบริหารความเสี่ยง

**หลักการ :** ความเสี่ยง หมายถึง เหตุการณ์ใดๆ ที่อาจจะเกิดขึ้นได้ตลอดเวลา ส่งผลกระทบสร้างความเสียหายเกิดความล้มเหลว ลดโอกาสที่จะทำให้บรรลุเป้าหมาย และวัตถุประสงค์ขององค์กร

**เหตุผล :** การบริหารความเสี่ยง จึงเป็นเรื่องสำคัญ ที่หลีกเลี่ยงไม่ได้ เป็นกระบวนการวิเคราะห์ควบคุมป้องกัน ตรวจสอบ ประเมินผล ในระดับของความเสี่ยง ขนาดของความเสี่ยง อันอาจจะเกิดขึ้นได้ในอนาคต การบริหารความเสี่ยงจึงเป็นการลดความเสียหาย ที่ส่งผลต่อองค์กรได้อย่างมีระบบ ลดโอกาสที่จะเกิดความสูญเสีย เพิ่มคุณค่าให้แก่ผู้ถือหุ้น และผู้เกี่ยวข้อง เกิดกระบวนการบูรณาการการทำงาน ส่งเสริม ความมั่นคง ทำให้องค์กรเติบโตอย่างมั่นคง และมีเสถียรภาพส่งผลให้การดำเนินงาน เป็นไปตามเป้าหมาย วัตถุประสงค์ขององค์กรที่ตั้งไว้

**พันธกิจที่ 4** ประชาสัมพันธ์ และพัฒนาระบบข้อมูลข่าวสาร แก่สมาชิกสหกรณ์ ให้มีความรู้ความเข้าใจ ในการดำเนินงานของสหกรณ์

กลยุทธ์ที่ 4.1 จัดทำสื่อ ช่องทาง สื่อสาร สร้างสรรค์ ประชาสัมพันธ์ กิจกรรมของสหกรณ์

คณะกรรมการขอเสนอรายละเอียดประมาณการด้านรายได้ และรายละเอียดประมาณการด้านรายจ่าย ประจำปี 2566 และประจำปี 2567 ตามรายละเอียด ดังนี้

ตั้งแต่วันที่ 1 มกราคม 2566 ถึงวันที่ 31 ตุลาคม 2566						
ที่	กิจกรรม	ปี 2566	ผลงาน	ร้อยละของแผนงาน	ปี 2567	หมายเหตุ
1	แผนการรับสมัครเพิ่ม(คน)	150	57	38.00	80	
2	แผนการระดมทุน (บาท)					
	2.1 ถือหุ้นเพิ่ม	70,000,000.00	47,865,300.00	68.38	50,000,000.00	
	2.2 เงินรับฝากจากสมาชิก	10,000,000.00	98,255,660.95	982.56	50,000,000.00	
	รวม	80,000,000.00	146,120,960.95		100,000,000.00	
3	แผนธุรกิจสินเชื่อ (บาท)					
	3.1 จ่ายเงินกู้ฉุกเฉินและสามัญ					
	- เงินกู้เพื่อเหตุฉุกเฉิน	40,000,000.00	36,077,300.00	90.19	40,000,000.00	
	- เงินกู้สามัญ (บุคคลค้าประกัน)	700,000,000.00	544,568,000.00	77.80	600,000,000.00	
	- เงินกู้สามัญ (ไม่เกินทุนเรือนหุ้น)	30,000,000.00	17,931,000.00	59.77	30,000,000.00	
	- เงินกู้พิเศษ (อเนกประสงค์)	50,000,000.00	33,076,000.00	66.15	40,000,000.00	
	- เงินกู้สามัญ (รับสภาพหนี้)	0.00	0.00	-	-	
	- เงินกู้สามัญ (ปรับโครงสร้างหนี้)	0.00	20,490,416.70	-	-	
	รวม	820,000,000.00	652,142,716.70		710,000,000.00	

ที่	กิจกรรม	ปี 2566	ผลงาน	ร้อยละ ของแผนงาน	ปี 2567	หมายเหตุ
4	แผนการรับ (รายได้)					
	- ค่าธรรมเนียมแรกเข้า	7,500.00	5,450.00	72.67	8,000.00	
	- ดอกเบี้ยรับจากเงินให้กู้	75,000,000.00	63,094,090.10	84.13	70,000,000.00	
	- ดอกเบี้ยรับเงินฝากธนาคาร	100,000.00	58,746.53	58.75	100,000.00	
	- ผลตอบแทนจากเงินลงทุน	100,000.00	57,878.52	57.88	60,000.00	
	- รายได้ที่มิใช่ดอกเบี้ย	100,000.00	203,755.00	203.76	210,000.00	
	<b>รวม</b>	<b>75,307,500.00</b>	<b>63,419,920.15</b>		<b>70,378,000.00</b>	
5	แผนการกู้ยืมเงิน					
	5.1 ธนาคารกรุงไทย จำกัด(มหาชน)	83,000,000.00	0.00		83,000,000.00	
	5.2 สหกรณ์ออมทรัพย์ อื่น	167,000,000.00	0.00		167,000,000.00	
	<b>รวม</b>	<b>250,000,000.00</b>	<b>0.00</b>		<b>250,000,000.00</b>	
6	แผนการลงทุน					
	6.1 ฝากเงินในชุมนุมสหกรณ์ออมทรัพย์แห่งประเทศไทย จำกัด หรือสหกรณ์อื่น	40,000,000.00	25,000,000.00		40,000,000.00	
	6.2 ลงทุนในพันธบัตรรัฐบาล หรือสลากออมสิน หรือสลาก ธ.ก.ส.					
	<b>รวม</b>	<b>40,000,000.00</b>	<b>25,000,000.00</b>		<b>40,000,000.00</b>	

## ประมาณการรายจ่าย ประจำปี 2566 และ ประจำปี 2567

หมวดรายจ่าย	ปี 2566 (1 ม.ค. - 31 ต.ค.)		ปี 2567 จำนวนเงินที่ขอตั้ง	เหตุผลและความจำเป็น
	ตั้งไว้ (บาท)	จ่ายจริง (บาท)		
<b>1.หมวดเงินเดือน</b>				
เงินเดือนและค่าจ้าง	1,794,720.00	1,495,600.00	1,918,440.00	เพื่อจ่ายเป็นเงินเดือนเจ้าหน้าที่สหกรณ์ 6 คน
<b>รวม</b>	<b>1,794,720.00</b>	<b>1,495,600.00</b>	<b>1,918,440.00</b>	
<b>2.หมวดดอกเบี้ยจ่าย</b>				
ดอกเบี้ยจ่ายเงินรับฝาก	6,500,000.00	5,691,828.94	8,000,000.00	เพื่อจ่ายดอกเบี้ยเงินรับฝากออมทรัพย์พิเศษ/ เงินรับฝากออมทรัพย์เพื่ออนาคต
ดอกเบี้ยจ่ายเงินกู้	2,000,000.00	-	2,000,000.00	เพื่อจ่ายดอกเบี้ยเงินกู้ให้กับสถาบันการเงินและสหกรณ์อื่น
<b>รวม</b>	<b>8,500,000.00</b>	<b>5,691,828.94</b>	<b>10,000,000.00</b>	
<b>3.หมวดสวัสดิการเจ้าหน้าที่</b>				
สำรองบำเหน็จเจ้าหน้าที่	500,000.00	415,640.00	500,000.00	เพื่อจ่ายเป็นเงินสำรองบำเหน็จเจ้าหน้าที่
สวัสดิการค่าบำรุงการศึกษาบุตร	30,000.00	4,700.00	30,000.00	เพื่อจ่ายเป็นค่าสวัสดิการค่าบำรุงการศึกษาบุตร
สวัสดิการเกี่ยวกับการรักษาพยาบาล	100,000.00	13,750.00	100,000.00	เพื่อจ่ายเป็นค่าสวัสดิการช่วยเหลือค่ารักษาพยาบาล
<b>รวม</b>	<b>630,000.00</b>	<b>434,090.00</b>	<b>630,000.00</b>	

สหกรณ์ออมทรัพย์สาธารณสุขกำแพงเพชร จำกัด

## ประมาณการรายจ่าย ประจำปี 2566 และ ประจำปี 2567

หมวดรายจ่าย	ปี 2566 (1 ม.ค. - 31 ต.ค.)		ปี 2567 จำนวนเงินที่ขอตั้ง (บาท)	เหตุผลและความจำเป็น
	ตั้งไว้	จ่ายจริง		
	(บาท)	(บาท)		
<b>4.หมวดค่าตอบแทน</b>				
ค่าเบี้ยประชุมกรรมการและที่ปรึกษา สหกรณ์	200,000.00	94,500.00	200,000.00	เพื่อจ่ายเป็นค่าเบี้ยประชุมคณะกรรมการ ประจำเดือนอย่างน้อย เดือนละ 1 ครั้ง ๑ 15 คน ๑ 500 บาท
ค่าเบี้ยประชุมคณะกรรมการ	30,000.00	-	30,000.00	เพื่อจ่ายเป็นค่าเบี้ยประชุมคณะกรรมการ เฉพาะกิจตามความเหมาะสมครั้งละ 500.- บาท
ค่าตรวจสอบกิจการภายใน	48,000.00	39,600.00	48,000.00	เพื่อจ่ายเป็นค่าตอบแทนผู้ตรวจสอบกิจการ 2 คน
ค่าธรรมเนียมตรวจสอบบัญชี	150,000.00	85,000.00	150,000.00	เพื่อจ่ายเป็นค่าธรรมเนียมการสอบบัญชีภาคเอกชนประจำปี
ค่าล่วงเวลา	50,000.00	30,118.00	50,000.00	เพื่อจ่ายเป็นค่าล่วงเวลาให้แก่ จนท. สหกรณ์ เป็นครั้งคราวในกรณีเร่งด่วน,ปีจัดงานวันสิ้นปี ทางบัญชีและเตรียมการประชุมใหญ่สามัญประจำปี
ค่าตอบแทนผู้ปฏิบัติงานให้สหกรณ์ (ค่าตอบแทนจหนท.การเงินหน่วยงาน)	80,000.00	65,000.00	80,000.00	เพื่อจ่ายเป็นค่าตอบแทนให้แก่ จหนท.การเงินหน่วยงานหลัก ณ ที่จ่าย
<b>รวม</b>	<b>558,000.00</b>	<b>314,218.00</b>	<b>558,000.00</b>	
<b>5.หมวดค่าใช้จ่าย</b>				
ค่าใช้จ่ายในการประชุมใหญ่สามัญ ประจำปี	2,200,000.00	1,741,824.00	2,200,000.00	เพื่อจ่ายเป็นค่าพาหนะ,รางวัลสมาชิก ค่ารับรองและค่าตอบแทนจหนท. ที่ช่วยเหลืองานในการประชุมใหญ่
ค่ารับรอง	50,000.00	18,734.00	50,000.00	เพื่อจ่ายเป็นค่ารับรองผู้มาเยี่ยมชมกิจการ ผู้ช่วยเหลือกิจการสหกรณ์และรับรองกรรมการ ค่ารับรองกรรมการ,สมาชิกผู้มาเยี่ยมชม
ค่าของใช้ในสำนักงาน	20,000.00	12,265.00	20,000.00	เพื่อจ่ายเป็นค่าใช้จ่ายในการซื้อของใช้งานบ้านงานครัวใน สำนักงาน
ค่าประกันภัยสำนักงาน	-	2,494.71	5,000.00	เพื่อจ่ายเป็นค่าประกันภัยสำนักงาน
ค่าเบี้ยเลี้ยงพาหนะกรรมการ	80,000.00	77,800.00	90,000.00	เพื่อจ่ายเป็นค่าเบี้ยเลี้ยง,ค่าน้ำมันเชื้อเพลิงของ เจ้าหน้าที่,คณะกรรมการ ในการไปปฏิบัติงาน ฝึกอบรม/ประชุม/สัมมนาเกี่ยวกับสหกรณ์
ค่าทำความสะอาด	60,000.00	50,000.00	60,000.00	เพื่อจ่ายเป็นค่าจ้างทำความสะอาดสำนักงานใหม่ (12 เดือน)
ค่าซ่อมแซมสินทรัพย์และบำรุงรักษา ทรัพย์สิน	30,000.00	13,530.00	30,000.00	เพื่อจ่ายเป็นค่าซ่อมแซม/ปรับปรุง บำรุงรักษา เครื่องใช้สำนักงาน สิ่งก่อสร้างและสำนักงานสหกรณ์
ค่าจ้างเหมาบริการและอื่น ๆ	80,000.00	36,963.95	80,000.00	เพื่อจ่ายเป็นค่าจ้างเหมาบริการอื่น ๆ ตามความเหมาะสม
ค่าถ่ายเอกสาร	40,000.00	6,432.50	20,000.00	เพื่อจ่ายเป็นค่าถ่ายเอกสาร
ค่าไปรษณีย์	15,000.00	9,484.00	15,000.00	เพื่อจ่ายเป็นค่าไปรษณีย์ ค่าอากรแสตมป์
ค่าห้องประชุม	4,000.00	-	4,000.00	เพื่อจ่ายเป็นค่าห้องประชุมคณะกรรมการประจำเดือน (นอกสถานที่)
ค่าใช้จ่ายเกี่ยวกับกิจกรรมสหกรณ์	20,000.00	20,624.00	30,000.00	เพื่อจ่ายเป็นค่าใช้จ่ายเกี่ยวกับกิจกรรมของสหกรณ์
ค่าธรรมเนียมธนาคาร	10,000.00	912.00	10,000.00	เพื่อจ่ายเป็นค่าธรรมเนียมการโอนเงิน
ค่าภาษีมูลค่าเพิ่ม , ค่าภาษีที่ดินสิ่งปลูกสร้าง	2,000.00	-	2,000.00	เพื่อจ่ายเป็นค่าภาษีมูลค่าเพิ่ม , ภาษีที่ดินสิ่งปลูกสร้าง
ค่าน้ำมันเชื้อเพลิงรถเจ้าหน้าที่	6,000.00	5,000.00	6,000.00	เพื่อจ่ายเป็นค่าน้ำมันเชื้อเพลิงรถจักรยานยนต์ ของจหนท.สหกรณ์ในการเดินทางติดต่อราชการ ในกิจการของสหกรณ์เดือนละ 500 บาท (12 เดือน)

## ประมาณการรายจ่าย ประจำปี 2566 และ ประจำปี 2567

หมวดรายจ่าย	ปี 2566 (1 ม.ค. - 31 ต.ค.)		ปี 2567 จำนวนเงินที่ขอตั้ง	เหตุผลและความจำเป็น
	ตั้งไว้ (บาท)	จ่ายจริง (บาท)		
ค่าดูแลและบำรุงรักษาโปรแกรมคอมพิวเตอร์	22,000.00	14,247.12	22,000.00	เพื่อจ่ายเป็นค่าดูแลและบำรุงรักษาโปรแกรมคอมพิวเตอร์
ค่าเงินสมทบกองทุนประกันสังคม	50,000.00	41,220.00	60,000.00	เพื่อจ่ายเป็นค่าสมทบกองทุนประกันสังคม
ค่าเงินสมทบกองทุนเงินทดแทน	4,000.00	1,338.00	5,000.00	เพื่อจ่ายเป็นค่าสมทบกองทุนเงินทดแทน
ค่าครองชีพเจ้าหน้าที่	45,000.00	36,000.00	45,000.00	เพื่อจ่ายเป็นค่าครองชีพเจ้าหน้าที่
โครงการพัฒนาศักยภาพคณะกรรมการ	200,000.00	63,200.00	200,000.00	เพื่อจ่ายเป็นค่าโครงการพัฒนาศักยภาพ
เจ้าหน้าที่และสมาชิกสหกรณ์				คณะกรรมการ, เจ้าหน้าที่และสมาชิกสหกรณ์
โครงการเงินฝากออมทรัพย์เพื่ออนาคต (เงินสวัสดิการวันคล้ายวันเกิด)	1,900,000.00	1,830,000.00	1,900,000.00	เพื่อจ่ายเป็นสวัสดิการวันคล้ายวันเกิดให้สมาชิก โดยฝากเข้าบัญชีเงินฝากออมทรัพย์เพื่ออนาคต รายละเอียด 1,000.00 บาท ในวันที่ 1 ก.ค. ของทุกปี
เงินสวัสดิการโครงการรกรักการออม	3,500.00	3,500.00	-	เพื่อจ่ายเป็นสวัสดิการตามโครงการรกรักการออม ออมทรัพย์เพื่ออนาคต
ค่าใช้จ่ายสื่อประชาสัมพันธ์	20,000.00		20,000.00	เพื่อจ่ายเป็นค่าสื่อประชาสัมพันธ์, ค่าดูแลระบบเว็บไซต์ 300 บาท/เดือน และอื่นๆ
ค่าเสื่อมราคาเครื่องใช้สำนักงาน	300,000.00	54,523.89	200,000.00	เพื่อจ่ายเป็นค่าเสื่อมราคาเครื่องใช้สำนักงาน
ค่าเสื่อมราคาอาคาร	-	60,914.56	100,000.00	เพื่อจ่ายเป็นค่าเสื่อมราคาอาคาร
ค่าตัดจ่ายสิทธิการใช้โปรแกรม คอมพิวเตอร์	30,000.00	13,367.67	30,000.00	เพื่อจ่ายเป็นค่าตัดจ่ายสิทธิการใช้โปรแกรมคอมพิวเตอร์ คอมพิวเตอร์
ค่าจัดทำโปรแกรมสหกรณ์	50,000.00	10,700.00	50,000.00	เพื่อจ่ายเป็นค่าจัดทำโปรแกรมสหกรณ์เพิ่มเติม
เงินสวัสดิการช่วยเหลือสมาชิก	100,000.00	-	100,000.00	เพื่อจ่ายเป็นเงินสวัสดิการช่วยเหลือ
ผู้ประสบสาธารณภัย		-	-	สมาชิกประสบสาธารณภัย
ค่าใช้จ่ายเบ็ดเตล็ด	20,000.00	-	20,000.00	เพื่อจ่ายเป็นค่าใช้จ่ายเบ็ดเตล็ด
<b>รวม</b>	<b>5,361,500.00</b>	<b>4,125,075.40</b>	<b>5,374,000.00</b>	
<b>6.หมวดค่าวัสดุ</b>				
ค่าวัสดุสำนักงาน	60,000.00	38,772.00	60,000.00	เพื่อจ่ายเป็นค่าแบบพิมพ์และวัสดุสำนักงาน
ค่าจัดทำวารสารและคู่มือสมาชิก	30,000.00	-	30,000.00	เพื่อจ่ายเป็นค่าจัดทำวารสารสหกรณ์และคู่มือสมาชิก
ค่าเช่าพื้นที่อินเทอร์เน็ต	10,000.00	699.02	5,000.00	เพื่อจ่ายเป็นค่าเช่าพื้นที่อินเทอร์เน็ต
<b>รวม</b>	<b>100,000.00</b>	<b>39,471.02</b>	<b>95,000.00</b>	
<b>7.หมวดค่าสาธารณูปโภค</b>				
ค่าไฟฟ้า	70,000.00	37,650.89	70,000.00	เพื่อจ่ายเป็นค่าไฟฟ้าสำนักงาน
ค่าน้ำประปา	10,000.00	1,779.63	5,000.00	เพื่อจ่ายเป็นค่าน้ำประปาสำนักงาน
ค่าโทรศัพท์	30,000.00	19,987.75	30,000.00	เพื่อจ่ายเป็นค่าโทรศัพท์สำนักงาน
<b>รวม</b>	<b>110,000.00</b>	<b>59,418.27</b>	<b>105,000.00</b>	
<b>8.หมวดกองทุนสวัสดิการ ๗</b>				
กองทุนสวัสดิการ ๗ เพื่อสงเคราะห์ เกี่ยวกับศพและประสพอุบัติเหตุ	600,000.00	340,000.00	600,000.00	เพื่อจัดสรรเป็นค่าใช้จ่ายสวัสดิการ ๗ ตามระเบียบสหกรณ์ ว่าด้วย กองทุนสวัสดิการ สมาชิกเพื่อสงเคราะห์เกี่ยวกับการศพ
<b>รวม</b>	<b>600,000.00</b>	<b>340,000.00</b>	<b>600,000.00</b>	

ประมาณการรายจ่าย ประจำปี 2566 และ ประจำปี 2567				
หมวดรายจ่าย	ปี 2566 (1 ม.ค. - 31 ต.ค.)		ปี 2567 จำนวนเงินที่ขอตั้ง (บาท)	เหตุผลและความจำเป็น
	ตั้งไว้ (บาท)	จ่ายจริง (บาท)		
<b>9.หมวดสำรองทั่วไป</b>				
ค่าใช้จ่ายในกรณีงบประมาณ ที่ตั้งไว้ไม่เพียงพอ	200,000.00		200,000.00	เพื่อใช้จ่ายในกรณีงบประมาณที่ตั้งไว้ไม่เพียงพอ
<b>รวม</b>	<b>200,000.00</b>	<b>0.00</b>	<b>200,000.00</b>	
<b>10.หมวดสิทธิในการใช้ซอฟต์แวร์</b>				
ซอฟต์แวร์โปรแกรมสหกรณ์ บริษัท คิว แอนด์ เอ ซอฟท์ จำกัด	100,000.00	-	100,000.00	เพื่อซื้อสิทธิโปรแกรมสำหรับใช้งานโปรแกรม (กรณีจำเป็นเร่งด่วน)
<b>รวม</b>	<b>100,000.00</b>	<b>0.00</b>	<b>100,000.00</b>	
<b>11.หมวดเครื่องใช้สำนักงาน</b>				
เครื่องใช้สำนักงาน	200,000.00	241,266.00	250,000.00	ยอดระหว่างจัดซื้อปี 2565 จ่ายจริงปี 2566 จำนวนเงิน 121,78.00 บาท และซื้อเพิ่มระหว่างปี 2566 จำนวนเงิน 119,478.00 บาท รวมเป็นเงิน 241,266.00 บาท ปี 2567 ได้ตั้งไว้ เพื่อจัดซื้อเครื่องใช้สำนักงาน
<b>รวม</b>	<b>200,000.00</b>	<b>241,266.00</b>	<b>250,000.00</b>	
<b>12.หมวดค่าใช้จ่ายปรับปรุงสำนักงาน</b>				
ปรับปรุงอาคารสหกรณ์ฯ	1,500,000.00	1,462,751.00	-	ราคาอาคาร 2 บาท เป็นสินทรัพย์ในส่วนปรับปรุงอาคารสำนักงาน เพื่อเพิ่มมูลค่าสินทรัพย์ (อาคารสำนักงาน) แสดงไว้ในงบแสดงฐานะทางการเงิน จำนวนเงิน 1,462,753.00 บาท
<b>รวม</b>	<b>1,500,000.00</b>	<b>1,462,751.00</b>	<b>0.00</b>	
รวมค่าใช้จ่าย หมวด 1-8	17,654,220.00	12,499,701.63	19,280,440.00	
รวมค่าใช้จ่าย หมวด 9	200,000.00	0.00	200,000.00	
รวมค่าใช้จ่าย หมวด 10	100,000.00	0.00	100,000.00	
รวมค่าใช้จ่าย หมวด 11	200,000.00	241,266.00	250,000.00	
รวมค่าใช้จ่าย หมวด 12	1,500,000.00	1,462,751.00	0.00	
รวมค่าใช้จ่ายทั้งสิ้น หมวด 1-12	19,654,220.00	14,203,718.63	19,830,440.00	
<b>หมายเหตุ : งบประมาณรายจ่ายที่ขอตั้ง ทุกหมวดถัวจ่ายได้ ยกเว้น หมวด 1 , หมวด 10 และ หมวด 11</b>				

## สรุปประมาณการรายจ่ายประจำปี 2566 และขอตั้งใหม่ประจำปี 2567

หมวดรายจ่าย	ปี 2566 ตั้งไว้	ปี 2566 จ่ายจริง	ปี 2567 ขอตั้ง
1.หมวดเงินเดือน	1,794,720.00	1,495,600.00	1,918,440.00
2.หมวดดอกเบี้ยยจ่าย	8,500,000.00	5,691,828.94	10,000,000.00
3.หมวดสวัสดิการเจ้าหน้าที่	630,000.00	434,090.00	630,000.00
4.หมวดค่าตอบแทน	558,000.00	314,218.00	558,000.00
5.หมวดค่าใช้สอย	5,361,500.00	4,125,075.40	5,374,000.00
6.หมวดค่าวัสดุ	100,000.00	39,471.02	95,000.00
7.หมวดค่าสาธารณูปโภค	110,000.00	59,418.27	105,000.00
8.หมวดกองทุนสวัสดิการ ฯ	600,000.00	340,000.00	600,000.00
9.หมวดสำรองทั่วไป	200,000.00	-	200,000.00
10.หมวดสิทธิในการใช้ซอฟต์แวร์	100,000.00	-	100,000.00
11.หมวดเครื่องใช้สำนักงาน	200,000.00	241,266.00	250,000.00
12.หมวดค่าใช้จ่ายปรับปรุงสำนักงาน	1,500,000.00	1,462,751.00	-
<b>รวมค่าใช้จ่ายทั้งสิ้น</b>	<b>19,654,220.00</b>	<b>14,203,718.63</b>	<b>19,830,440.00</b>

## 4.4 กำหนดค่าตอบแทนในการปฏิบัติหน้าที่หรือค่าตอบแทนอื่นของผู้ตรวจสอบกิจการ

**เลขานุการ** กำหนดค่าตอบแทนในการปฏิบัติหน้าที่หรือค่าตอบแทนอื่นของผู้ตรวจสอบกิจการ จำนวน 2 คน คนละ 2,000 บาทต่อเดือน หรือ 24,000 บาทต่อคน/ปี รวมจ่ายเงินค่าผลตอบแทนผู้ตรวจสอบกิจการ 2 คน เป็นจำนวนเงิน 48,000 บาท/ปี

**ประธาน** เนื่องด้วยในทุกปีของสหกรณ์ฯ จะต้องขอมติที่ประชุมทุกครั้งในการจ่ายเงินค่าตอบแทนของผู้ตรวจสอบกิจการ ซึ่งในแต่ละปีจะเลือกผู้ตรวจสอบกิจการ 2 คน จ่ายค่าตอบแทน ท่านละ 2,000 บาทต่อเดือน จึงขอมติที่ประชุมพิจารณาในการจ่ายค่าตอบแทนผู้ตรวจสอบกิจการด้วยครับ

**ที่ประชุม** มีมติพิจารณาเป็นเอกฉันท์อนุมัติให้จ่ายค่าตอบแทนผู้ตรวจสอบกิจการสหกรณ์ตามจำนวนเงินที่สหกรณ์ฯ กำหนด

#### 4.5 กำหนดค่าเบี้ยเลี้ยง ค่าเบี้ยประชุม ค่าพาหนะ ค่าที่พัก คณะกรรมการดำเนินการและเจ้าหน้าที่

**เลขานุการ** ตามข้อบังคับข้อ 72 (8) ให้ที่ประชุมใหญ่พิจารณา ค่าเบี้ยเลี้ยง ค่าเบี้ยประชุม ค่าพาหนะ ค่าที่พัก คณะกรรมการดำเนินการและเจ้าหน้าที่ ปี 2566 ได้กำหนดตามระเบียบสหกรณ์ฯ ว่าด้วยค่าใช้จ่ายสำหรับการเดินทางไปปฏิบัติงานที่เกี่ยวข้องกับสหกรณ์ พ.ศ. 2566 ดังนี้

1. เบี้ยเลี้ยงที่มาประชุมประจำเดือนสหกรณ์ ครั้งละ 500 บาท
2. เบี้ยเลี้ยงการเดินทางไปปฏิบัติงาน ภายในจังหวัดเดียวกันหรือต่างจังหวัด โดยพาหนะรถยนต์หรือรถจักรยานยนต์ ให้เบิกได้ในอัตรากิโลเมตรละ 5 บาท ตลอดระยะทางที่ใช้ไปทั้งหมด
3. เบี้ยเลี้ยงเดินทางสำหรับการไปปฏิบัติงานให้แก่สหกรณ์ภายในประเทศ ให้เบิกได้ในอัตราดังนี้
 

(1) ประธานกรรมการ และรองประธานกรรมการ	วันละ 500 บาท
(2) กรรมการ, ผู้ตรวจสอบกิจการและที่ปรึกษา	วันละ 400 บาท
(3) ผู้จัดการ รองผู้จัดการ หรือผู้ช่วยผู้จัดการ	วันละ 400 บาท
(4) เจ้าหน้าที่สหกรณ์และบุคคลอื่น	วันละ 400 บาท
4. ค่าเช่าที่พักในการเดินทางไปปฏิบัติงาน หากจำเป็นต้องพักค้างคืนให้เบิกจ่ายได้ในอัตราดังต่อไปนี้
 

	พักบ้านญาติ (บาท/คืน)	พักโรงแรม/ที่พักรื่น (บาท/คืน)
(1) ประธานกรรมการ กรรมการ และรองประธานกรรมการ	500	ไม่เกิน 1,800
(2) กรรมการ , ผู้ตรวจสอบกิจการ และที่ปรึกษา	500	ไม่เกิน 1,500
(3) ผู้จัดการ รองผู้จัดการ หรือผู้ช่วยผู้จัดการ	400	ไม่เกิน 1,200
(4) เจ้าหน้าที่สหกรณ์และบุคคลอื่น	400	ไม่เกิน 1,200

โดยการกำหนดค่าเบี้ยเลี้ยง ค่าเบี้ยประชุม ค่าพาหนะ ค่าที่พัก คณะกรรมการดำเนินการและเจ้าหน้าที่สหกรณ์ฯ ได้กำหนดออกเป็นระเบียบสหกรณ์ฯ ว่าด้วย ค่าใช้จ่ายสำหรับการเดินทางไปปฏิบัติงานที่เกี่ยวข้องกับสหกรณ์ พ.ศ. 2566 แต่ตามข้อบังคับข้อ 72 ให้ที่ประชุมใหญ่พิจารณาอนุมัติให้ความเห็นชอบตามที่เคยถือปฏิบัติ

**คุณสุวัฒน์ ไพโรสิงห์** เห็นชอบครับ ที่เมื่อสักครู่นี้แจ้งค่าตอบแทนเบี้ยเลี้ยงของกรรมการและเจ้าหน้าที่สหกรณ์ ในส่วนของสมาชิก จะมีโควตาของกรรมการการเงินและการบัญชี ผมมีประเด็นถามที่ว่า ในเรื่องการลงทะเบียนการเดินทางไปสัมมนาหรืออบรมและค่าที่พัก สมาชิกถามว่าเงินจะได้จากทางสหกรณ์ไหมครับ

**ประธาน** คือ มีบางหลักสูตร เช่น จะเป็นผู้ตรวจสอบได้จะต้องผ่านการอบรมการเงินและการบัญชี ที่นี้ทางสหกรณ์เราก็ได้ให้โอกาสสมาชิกไปอบรมได้โดยการออกค่าใช้จ่ายในการลงทะเบียนให้ แต่บางสิ่งบางอย่างก็เป็นสิทธิ์ของสมาชิก ถ้าสมาชิกสนใจที่จะไปกรรมการเลยจะออกค่าใช้จ่ายในการลงทะเบียนให้ แต่ค่าเดินทางและค่าเบี้ยเลี้ยงต่างๆทางสหกรณ์ไม่ได้จ่ายให้ แต่ถ้าที่ประชุมใหญ่เห็นว่าในเมื่อสมาชิกมีสิทธิ์ไปอบรมหรือสัมมนาในเรื่องต่างๆได้ จะขอเบิกเท่าจำนวนนี้คณะกรรมการก็ไม่ได้ขัดแย้งถ้าที่ประชุมใหญ่อนุมัติใช้เป็นหลักการได้เลยหรือเสนอมาได้เลยครับว่าจะให้เฉพาะค่าที่ลงทะเบียนหรือออกค่าใช้จ่ายอื่นๆให้ด้วย เช่น ค่าที่พัก ค่าเดินทาง ค่าเบี้ยเลี้ยง เราจะให้ทั้งหมดหรือให้แค่บางส่วนหรือจะให้โควตาเท่าไรครับ

**คุณสุวัฒน์ ไพโรสิงห์** กระผมจะขอสอบถามไว้ครับ ว่ามีระเบียบของค่าตอบแทนนี้ให้กับสมาชิกไหม ถ้าไม่มีก็คงเดิมตามที่ประธานได้ชี้แจงครับ

**ประธาน** ระเบียบนี้ก็ต้องให้กับคณะกรรมการสหกรณ์ก่อนครับ เว้นแต่สมาชิกที่จะต้องการไปอบรมหรือสัมมนาจริงๆ ทางคณะกรรมการจะต้องมาพิจารณาอีกครั้งครับ

คุณสุวัฒน์ ไพรสิงห์ มีอีกเรื่องครับ อย่างที่ได้ยื่นข่าวทางกระทรวงการคลังให้ชำระหนี้กับ สหกรณ์ให้วงเงินดอกเบี้ย ร้อยละ 4.75 บาท และก็คงเหลือสุทธิ 30 เปอร์เซ็นต์ สหกรณ์มีแนวคิดอย่างไรบ้างครับ

ประธาน ทางกระทรวงสั่งมาจะครับ แต่เรื่องของ 30 เปอร์เซ็นต์ เป็นเรื่องที่น่ายหะเบียน ออกร่างกฎหมายมาแล้วและประกาศใช้ แต่เราก็เริ่มดำเนินการเพื่อให้รับ คือ 15 เปอร์เซ็นต์ เพิ่มปีละ 3 เปอร์เซ็นต์ เป็น 18 และตอนนี้เป็น 21 เปอร์เซ็นต์ ต่อไป 30 เปอร์เซ็นต์ ถ้ามีคำสั่งมาคนกู้รายใหม่แต่จะกู้ได้ ต้องมีเงินเหลือ 30 เปอร์เซ็นต์ แต่ก็มีคำนวณเผื่อไว้ว่าเป็นขั้นบันได ก็อีก 3 ปี ถึงจะครบ ก็ไม่เดือดร้อนมาก หลายสหกรณ์ เช่น สหกรณ์ครูเงินคงเหลือรับสุทธิแค่จำนวน 1,500 บาทเอง แต่หนักที่สมาชิกท่านเองนะครับ ถ้ามีเงินคงเหลือเท่านั้นจะพอค่าใช้จ่ายหรือไม่ก็จะเดือดร้อนอีก และไปกู้ที่อื่นอาจจะมีปัญหาอีกได้ แต่ถ้ามีการพิจารณาว่ามีเงินเหลือใช้อยู่ที่ 30 เปอร์เซ็นต์ ถึงจะกู้ได้ ดอกเบี้ย 4.75 ถ้าได้มีเอกสารคำสั่งมาอีกครั้งสหกรณ์ จะแจ้งให้ทราบครับ

ที่ประชุม มีมติพิจารณาเป็นเอกฉันท์อนุมัติให้เบิกกำหนดค่าเบี้ยเลี้ยง ค่าเบี้ยประชุม ค่าพาหนะ ค่าที่พัก คณะกรรมการดำเนินการและเจ้าหน้าที่ตามค่าใช้จ่ายจริง แต่ไม่เกินที่กำหนดไว้ตามระเบียบ

#### 4.6 พิจารณากำหนดวงเงินกู้ยืมและวงเงินค้ำประกัน ประจำปี 2567

ประธาน แจ้งเลขานุการดำเนินการ

เลขานุการ แจ้งเสนอให้ที่ประชุมพิจารณากำหนดวงเงินกู้ยืมและวงเงินค้ำประกันของ สหกรณ์ประจำปี 2566 ว่าเห็นควรจะกำหนดเป็นจำนวนเท่าใด ซึ่งในปี 2567 สหกรณ์ฯ ได้รับอนุมัติจากที่ประชุมใหญ่ ให้กำหนดวงเงินกู้ยืมและวงเงินค้ำประกันไว้เป็นจำนวน 250 ล้านบาท สำหรับในปี 2567 คณะกรรมการดำเนินการสหกรณ์ฯ ชุดที่ 42 ตามมติที่ประชุม ครั้งที่ 11/2566 เมื่อวันที่ 6 ธันวาคม 2566 เห็นสมควรกำหนดวงเงินกู้ยืม และวงเงินค้ำประกันเป็นจำนวนเงิน 250 ล้านบาท เพื่อรักษาสภาพคล่องและให้การบริหารสภาพคล่องเป็นไปอย่างคล่องตัวและมีประสิทธิภาพ จึงขอที่ประชุมใหญ่พิจารณาอนุมัติวงเงินกู้ยืมและวงเงินค้ำประกันประจำปี 2567 เป็นจำนวนเงิน 250 ล้านบาท เท่ากับปี 2566

ที่ประชุม ได้มีการอภิปรายและมีมติเป็นเอกฉันท์ให้กำหนดวงเงินกู้ยืมและวงเงินค้ำประกันของสหกรณ์ประจำปี 2567 เป็นจำนวนเงิน 250,000,000.00 บาท (-สองร้อยห้าสิบล้านบาทถ้วน-)

#### 4.7 การพิจารณาคัดเลือกผู้สอบบัญชีภาคเอกชนและกำหนดค่าธรรมเนียมการตรวจสอบ ประจำปี 2567

ประธาน แจ้งว่าคณะกรรมการดำเนินการสหกรณ์ออมทรัพย์สาธารณสุขกำแพงเพชร จำกัด ชุดที่ 41 ในคราวประชุมประจำเดือน ครั้งที่ 11/2566 เมื่อวันที่ 6 ธันวาคม 2566 ได้มีมติเห็นชอบคัดเลือกผู้สอบบัญชีภาคเอกชน ประจำปี 2567 ดังนี้

1. บริษัท ซี เจ ออดิท จำกัด โดยเชิงชาย จันทร์ศรี  
(ผู้สอบบัญชีเลขที่ 5557) ค่าธรรมเนียมการตรวจสอบ 150,000.00 บาท (-หนึ่งแสนห้าหมื่นบาทถ้วน-)

2. บริษัท ธนไชยกุล สอบบัญชี จำกัด โดยนายธนศักดิ์ ประเสริฐไชยกุล  
(ผู้สอบบัญชีเลขที่ 6890) ค่าธรรมเนียมการตรวจสอบ 85,000 บาท (-แปดหมื่นห้าพันบาทถ้วน-)

3. บริษัท คิว.อดิทติ้ง จำกัด โดยนายปรเมศร์ แพลุกอิน  
(ผู้สอบบัญชีเลขที่ 6683) ค่าธรรมเนียมการตรวจสอบ 120,000.00 บาท (-หนึ่งแสนสองหมื่นบาทถ้วน-)

รายละเอียดหนังสือขอเสนอบริการสอบบัญชีตามเอกสารในรายงานการประชุมใหญ่ประจำปี 2565 หน้าที่ 76 – 77 จึงเสนอที่ประชุมใหญ่พิจารณาให้ความเห็นชอบ

**เลขานุการ** เนื่องด้วยผู้สอบบัญชีภาคเอกชน คือ คุณยุทธพงษ์ งามวิธานน์ ในปีนี้ได้ครบกำหนดมติที่ประชุมคณะกรรมการดำเนินการฯ ต้องขอความเห็นชอบจากที่ประชุมใหญ่ ซึ่งมี 3 บริษัทที่เสนอบริการสอบบัญชี หลักเกณฑ์และค่าบริการจะใกล้เคียงกัน จึงต้องมาพิจารณาค่าธรรมเนียมการสอบบัญชีรายละเอียดตามเอกสารครับ

**คุณศิริญา สุนทรธีระศาสตร์** ขอเสนอผู้สอบบัญชีบริษัท ซี เจ ออดิท จำกัด ค่ะ อยากจะเรียนสมาชิกว่าที่เสนอในราคา 150,000 บาท เพราะว่าทางสำนักงานเข้ามาสอบสหกรณ์เรา 4 ครั้ง เท่ากับลดความเสี่ยงนะค่ะ เพราะเขาจะต้องมารับผิดชอบดูแลเงินของพวกเราทุกคน เพราะสังเกตว่าถ้าเสนอ จำนวนเงิน 85,000 บาท เขาจะเข้ามาตรวจสอบสหกรณ์เราแค่ 2 ครั้งต่อปีถ้าเข้ามา 4 ครั้ง ก็จะเป็นเงิน 170,000 บาท ถูกต้องไหมคะ เพราะฉะนั้นจึงอยากเสนอสมาชิกว่า จำนวน 150,000 บาทที่ดีที่สุดเพราะเราจะได้เห็นว่ามีปัญหาหรือไม่มีปัญหาอย่างไรบ้างนะค่ะ อยากจะเสนอให้สมาชิกเห็นด้วย

**คุณเรวดี ตำประภา** ขออนุญาตนะค่ะ คือมีผู้ตรวจสอบกิจการอยู่แล้ว 2 คน แล้วก็จ่ายค่าใช้จ่ายไปคนละ 2,000 บาทต่อเดือน ต่อปีก็ 48,000 บาท แล้วนะค่ะ แล้วถ้าเลือกสำนักงานบัญชีเข้ามาตรวจ จำนวน 150,000 บาท นั้นหนึ่งปีก็ต้องจ่ายไป เกือบสองแสนบาท ถ้าอย่างนั้นผู้ตรวจสอบกิจการเงินค่าจ้างเดือนละ 2,000 บาทก็ไม่ต้องเอาสิคะ

**คุณศิริญา สุนทรธีระศาสตร์** คือให้ความคิดเห็นเฉยๆว่า จำนวน 150,000 บาท เป็นการลดความเสี่ยงเพราะเขาจะตรวจของเราละเอียด แต่ในส่วนของผู้ตรวจสอบกิจการของเราไม่ได้ตรวจแต่งบการเงินอย่างเดียวแต่ตรวจภาครวมทั้งหมด แต่ว่าเดือนละ 1 วัน วันละ 2,000 บาท จริงๆแล้วถ้าเราจะเป็ใหม่ เราก็ไม่ยากเป็เพราะว่าที่ได้เข้ามาเป็ปีนี่เพราะผ่านการอบรมมาแล้ว จะเสนอให้เข้าใจเพราะเราต้องนึกถึงเงินทองของ พวกเราเอง

**ประธาน** ขอเสนอความให้ที่ประชุมลงมติครับว่าจะเลือกบริษัทใดเป็นผู้สอบบัญชี  
**ที่ประชุม** มีมติเป็นเอกฉันท์เห็นสมควรจ้างผู้ตรวจสอบบัญชีภาคเอกชน คือ บริษัท ธนไชยกุล สอบบัญชี จำกัด โดยนายธนศักดิ์ ประเสริฐไชยกุล (ผู้สอบบัญชีเลขที่ 6890) ค่าธรรมเนียมการตรวจสอบ 85,000 บาท (-แปดหมื่นห้าพันบาทถ้วน-)

เป็นผู้สอบบัญชีของสหกรณ์ออมทรัพย์สาธารณสุขกำแพงเพชร จำกัด ประจำปี 2567 และเลือกสำรองไว้ 2 แห่ง ดังนี้

ลำดับที่ 1 บริษัท คิว.อดิทติ้ง จำกัด โดยนายปรเมศร์ แผลูกอิน (ผู้สอบบัญชีเลขที่ 6683) ค่าธรรมเนียมการตรวจสอบ 120,000.00 บาท (-หนึ่งแสนสองหมื่นบาทถ้วน-)

ลำดับที่ 2 บริษัท ซี เจ ออดิท จำกัด โดยเชิงชาย จันท์ศรี (ผู้สอบบัญชีเลขที่ 5557) ค่าธรรมเนียมการตรวจสอบ 150,000.00 บาท (-หนึ่งแสนห้าหมื่นบาทถ้วน-)

#### **4.8 พิจารณานุมัติขอสมัครเข้าชุมนุมสหกรณ์ออมทรัพย์สาธารณสุขภาคเหนือฯ จำกัด**

**ประธาน** ด้วยในกลุ่มสหกรณ์ออมทรัพย์สาธารณสุขภาคเหนือฯ มีความประสงค์รวมตัวกันจัดตั้งเป็นชุมนุมสหกรณ์ออมทรัพย์สาธารณสุขภาคเหนือ ให้เป็นศูนย์กลางในการดำเนินงานกับกลุ่มสหกรณ์ในเขตภาคเหนือ เพื่อนำไปลงทุนหรือกั๊ยืมเงินกันในกลุ่มของสหกรณ์ และนำมาใช้ในการดำเนินงานให้เกิดประโยชน์กับสมาชิกในกลุ่มสหกรณ์

**ที่ประชุม** พิจารณาแล้วมีมติเป็นเอกฉันท์อนุมัติให้สมัครเข้าชุมนุมสหกรณ์ออมทรัพย์สาธารณสุขภาคเหนือฯ จำกัด

#### 4.9 พิจารณาอนุมัติทำธุรกรรมทางอิเล็กทรอนิกส์

**ประธาน** เนื่องจากสหกรณ์ได้แก้ไขข้อบังคับระเบียบเกี่ยวกับการทำธุรกรรมทางอิเล็กทรอนิกส์ เพื่อให้เป็นไปตามพรบ.คุ้มครองข้อมูลส่วนบุคคล ซึ่งเป็นกฎหมายที่สร้างขึ้นเพื่อป้องกันการละเมิดข้อมูลส่วนบุคคลของทุกคน คณะกรรมการได้ลงมติให้ปฏิบัติงานตาม พรบ.คุ้มครองข้อมูลส่วนบุคคล โดยสหกรณ์ดำเนินการให้สมาชิกสามารถเรียกพิมพ์ใบเสร็จรับเงินจากระบบได้ เพื่อใช้เป็นเอกสารหลักฐานอ้างอิงและตรวจสอบความถูกต้องของข้อมูลการทำธุรกรรมกับสหกรณ์ ซึ่งการให้สมาชิกเรียกพิมพ์ใบเสร็จรับเงินจากระบบผ่านทางเว็บไซต์ของสหกรณ์ถือเป็นการทำธุรกรรมทางอิเล็กทรอนิกส์อย่างหนึ่ง หากสมาชิกท่านใดไม่สามารถดำเนินการได้สามารถขอรับใบเสร็จได้ที่ทำการสหกรณ์ฯ ด้วยตนเอง

**ที่ประชุม** รับทราบและพิจารณาแล้วมีมติเป็นเอกฉันท์อนุมัติให้ให้สมาชิกเรียกพิมพ์ใบเสร็จรับเงินจากระบบผ่านทางเว็บไซต์ของสหกรณ์ถือเป็นการทำธุรกรรมทางอิเล็กทรอนิกส์

#### 4.10 การเลือกตั้งกรรมการดำเนินการ และผู้ตรวจสอบกิจการสหกรณ์ประจำปี 2566

ตามระเบียบสหกรณ์ฯ ว่าด้วยการสรรหาประธานกรรมการ กรรมการดำเนินการ และผู้ตรวจสอบกิจการ พ.ศ. 2566 และระเบียบสหกรณ์ฯ ว่าด้วยการสรรหาประธานกรรมการ กรรมการดำเนินการ และผู้ตรวจสอบกิจการ แก้ไขเพิ่มเติม (ฉบับที่ 2) พ.ศ. 2566 โดยในปีนี้กรรมการดำเนินการดำรงตำแหน่งครบวาระ จำนวน 8 คน และผู้ตรวจสอบกิจการ 2 คน ดังนี้

##### กรรมการดำเนินการอยู่ครบ 2 วาระ ไม่สามารถได้รับการเลือกตั้งเป็นกรรมการ มีดังนี้ ปี 2566

1. นายอาริยะ	บุญเกตุ	(ประธานกรรมการ)	วาระที่ 2 ปีที่ 2
1. นายสำราญ	สุขมงคล	(ไควตา อ.เมืองฯ)	วาระที่ 2 ปีที่ 2

##### กรรมการดำเนินการอยู่ครบ 1 วาระ สามารถได้รับการเลือกตั้งเป็นกรรมการ มีดังนี้

1. นายสุพรรณ	มีศิริ	(ไควตา อ.ลานกระบือ)	วาระที่ 1 ปีที่ 2
2. นายวิเชียร	กาศสมบุรณ์	(ไควตา สสจ.ภพ.)	วาระที่ 1 ปีที่ 2
3. นายล้อม	แผ้วงค์	(ไควตาข้าราชการบำนาญ)	วาระที่ 1 ปีที่ 2
4. นายนิกร	แสนบุญมา	(ไควตา อ.ขามเฒ่า)	วาระที่ 1 ปีที่ 2
5. นายวิทยา	บรรณบดี	(ไควตา อ.ทรายทองวัฒนา)	วาระที่ 1 ปีที่ 2
6. นายสมโภชน์	ทรัพย์เจริญพันธ์	(ไควตากลาง)	วาระที่ 1 ปีที่ 2

##### กรรมการดำเนินการที่ดำรงตำแหน่งยังไม่ครบวาระ จำนวน 7 คน มีดังนี้

1. นายสัญญา	ไม้หอม	(ไควตา อ.คลองลาน)	วาระที่ 1 ปีที่ 1
2. นายประจักษ์	แก้วกิจจา	(ไควตา อ.คลองขลุง)	วาระที่ 1 ปีที่ 1
3. นางสาวพยอม	แสงอ่วม	(ไควตา อ.โพรงาม)	วาระที่ 1 ปีที่ 1
4. นายศุภเมธี	เกษวิริยะการ	(ไควตา อ.บึงสามัคคี)	วาระที่ 1 ปีที่ 1
5. นายมานพ	พรมมี	(ไควตา อ.พรานกระต่าย)	วาระที่ 1 ปีที่ 1
6. นางแววตา	พวงพุ่ม	(ไควตา อ.ปางศิลาทอง)	วาระที่ 1 ปีที่ 1
7. นายธีรพงษ์	พัฒนคูหะ	(ไควตา อ.โกสัมพีนคร)	วาระที่ 1 ปีที่ 1

**ผู้ตรวจสอบกิจการสหกรณ์ ครบวาระ 2 คน คือ**

1. นางสาวปนัดดา แซ่ตั้ง
2. นายสุวัฒน์ ไพรสิงห์

ซึ่งต้องจัดให้มีการเลือกตั้งใหม่แทนตำแหน่งที่ว่างลงตามระเบียบสหกรณ์ฯ ว่าด้วยการสรรหา ประธานกรรมการ กรรมการดำเนินการ และผู้ตรวจสอบกิจการ พ.ศ. 2566 และระเบียบสหกรณ์ฯ ว่าด้วยการสรรหาประธานกรรมการ กรรมการดำเนินการ และผู้ตรวจสอบกิจการ แก้ไขเพิ่มเติม (ฉบับที่ 2) พ.ศ. 2566 และคณะกรรมการดำเนินการสหกรณ์ฯ ชุดที่ 41 ได้มีมติที่ประชุม ครั้งที่ 8 /2565 เมื่อวันที่ 26 กันยายน พ.ศ. 2566 กำหนดให้มีการเลือกตั้ง **ประธานกรรมการ กรรมการดำเนินการ จำนวน 7 คน และผู้ตรวจสอบกิจการ จำนวน 2 คน** ดังนี้

**2. กรรมการดำเนินการ จำนวน 7 คน** ดำรงตำแหน่งในวาระ 2 ปี โดยโควตาที่ต้องการสรรหา มีดังนี้

2.1	โควตา สสจ.กพ.	จำนวน	1	ตำแหน่ง
2.2	โควตาข้าราชการบำนาญ	จำนวน	1	ตำแหน่ง
2.3	โควตาอำเภอเมืองฯ	จำนวน	1	ตำแหน่ง
2.4	โควตาอำเภอลานกระบือ	จำนวน	1	ตำแหน่ง
2.5	โควตาอำเภอขามเฒ่า	จำนวน	1	ตำแหน่ง
2.6	โควตาอำเภอทรายทองวัฒนา	จำนวน	1	ตำแหน่ง
2.7	โควตาผู้มีคุณวุฒิด้านการเงิน การบัญชีฯ	จำนวน	1	ตำแหน่ง

**3. ผู้ตรวจสอบกิจการ จำนวน 2 คน**

คุณสมบัติเป็นผู้ที่มีคุณวุฒิความรู้ความสามารถในด้านการเงิน การบัญชี การบริหารธุรกิจ เศรษฐศาสตร์ การสหกรณ์ หรือกฎหมายที่เกี่ยวข้องกับสหกรณ์ และมีคุณสมบัติเป็นผู้ผ่านการอบรมการตรวจสอบกิจการจากกรมตรวจบัญชีสหกรณ์ หรือหน่วยงานอื่นที่ได้รับการรับรองหลักสูตรจากกรมตรวจบัญชีสหกรณ์ฯ

และคณะกรรมการดำเนินการฯ ชุดที่ 41 ได้มีมติที่ประชุมให้ประกาศเปิดรับสมัครเลือกตั้งประธานกรรมการ กรรมการดำเนินการและผู้ตรวจสอบกิจการสหกรณ์ ประจำปี 2567 วันจันทร์ ที่ 9 ตุลาคม พ.ศ. 2566 ถึงวันศุกร์ ที่ 20 ตุลาคม พ.ศ. 2566 มีผู้สมัคร ดังนี้

<b>1. ประธานกรรมการดำเนินการ</b>	จำนวน 1 คน	มีผู้สมัครจำนวน 2 คน	ดังนี้	
<b>หมายเลข 1</b>	นายเอกวุฒิ	แตงดารา	}	<b>เลือกตั้ง 1 คน</b>
<b>หมายเลข 2</b>	นายสุเทพ	พงษ์ไทยสงค์		
<b>2. กรรมการดำเนินการ</b>	จำนวน 7 คน	มีผู้สมัครจำนวน 13 คน	ดังนี้	
<b>2.1 โควตา สสจ.</b>	จำนวน 1 คน	มีผู้สมัครจำนวน 2 คน	ดังนี้	
<b>หมายเลข 7</b>	นายวันชัย	จำรัสศรี	}	<b>เลือกตั้ง 1 คน</b>
<b>หมายเลข 12</b>	นางสาวใจทิพย์	สิงห์คาร		
<b>2.2 โควตาข้าราชการบำนาญ</b>	จำนวน 1 คน	มีผู้สมัคร 3 คน	ดังนี้	
<b>หมายเลข 4</b>	นายสังวาลย์	แววนำ	}	<b>เลือกตั้ง 1 คน</b>
<b>หมายเลข 8</b>	นายประมวล	อ่อนฤทธิ		
<b>หมายเลข 9</b>	นางสาวชบา	ไชยเชษฐ์		

- 2.3 โควตาอำเภอเมือง จำนวน 1 คน มีผู้สมัคร 3 คน ดังนี้
- |            |            |             |                  |
|------------|------------|-------------|------------------|
| หมายเลข 2  | นายยงยุทธ  | สลีวงศ์     | } เลือกตั้ง 1 คน |
| หมายเลข 10 | นายวิทยา   | เล็กสายเพ็ง |                  |
| หมายเลข 13 | นายสุวัฒน์ | ไพโรสิงห์   |                  |
- 2.4 โควตาอำเภอขามเฒ่า จำนวน 1 คน มีผู้สมัคร 2 คน ดังนี้
- |            |             |          |                  |
|------------|-------------|----------|------------------|
| หมายเลข 3  | นายนิกร     | แสนบุญมา | } เลือกตั้ง 1 คน |
| หมายเลข 11 | นางสาวกฤตญา | อาตุณ    |                  |
- 2.5 โควตาอำเภอลานกระบือ จำนวน 1 คน มีผู้สมัครจำนวน 1 คน ดังนี้
- |           |              |           |
|-----------|--------------|-----------|
| หมายเลข 6 | นายสืบศักดิ์ | ศรีสุวรรณ |
|-----------|--------------|-----------|
- 2.6 โควตาอำเภอทรายทองวัฒนา จำนวน 1 คน มีผู้สมัครจำนวน 1 คน ดังนี้
- |           |          |         |
|-----------|----------|---------|
| หมายเลข 5 | นายวิทยา | บรรณบดี |
|-----------|----------|---------|
- 2.7 โควตาผู้มีคุณสมบัติด้านการเงิน การบัญชี จำนวน 1 คน มีผู้สมัครจำนวน 1 คน ดังนี้
- |           |           |        |
|-----------|-----------|--------|
| หมายเลข 1 | นายสุพรรณ | มีศิริ |
|-----------|-----------|--------|
3. ผู้ตรวจสอบกิจการ จำนวน 2 คน มีผู้สมัครจำนวน 4 คน ดังนี้
- |           |                 |                 |                            |
|-----------|-----------------|-----------------|----------------------------|
| หมายเลข 1 | นายพนมศักดิ์    | บุญเคลือบ       | (ขาดคุณสมบัติตามข้อบังคับ) |
| หมายเลข 2 | นางสาวปนัดดา    | แช่ตั้ง         | (ขาดคุณสมบัติตามข้อบังคับ) |
| หมายเลข 3 | นางศิริญา       | สุนทรธีระศาสตร์ |                            |
| หมายเลข 4 | นางสาวสุภัทรธญา | ศรีขจร          |                            |

คณะกรรมการดำเนินการสรรหาฯ ชุดที่ 41 ได้แต่งตั้งคณะกรรมการดำเนินการเลือกตั้ง ดังนี้

- |    |             |              |               |
|----|-------------|--------------|---------------|
| 1. | นายประจักษ์ | แก้วกิจจา    | ประธานกรรมการ |
| 2. | นางอมรรัตน์ | บุญยืน       | เลขานุการ     |
| 3. | นายสัญญา    | ไม้หอม       | กรรมการ       |
| 4. | นายศุภเมธี  | เกษวีริยะการ | กรรมการ       |
| 5. | นายมานพ     | พรมมี        | กรรมการ       |
| 6. | นางสาวพยอม  | แสงอ่วม      | กรรมการ       |
| 7. | นางแววตา    | พวงพุ่ม      | กรรมการ       |

และให้ดำเนินการตามระเบียบสหกรณ์ออมทรัพย์สาธารณสุขกำแพงเพชร จำกัด ว่าด้วยการสรรหาประธานกรรมการ กรรมการดำเนินการและผู้ตรวจสอบกิจการ พ.ศ.2566 และระเบียบสหกรณ์ฯ ว่าด้วยการสรรหาประธานกรรมการ กรรมการดำเนินการ และผู้ตรวจสอบกิจการ แก้ไขเพิ่มเติม (ฉบับที่ 2) พ.ศ. 2566

ดังนั้น จึงเสนอให้ที่ประชุมใหญ่สามัญประจำปี 2566 รับรอง ดังนี้

1. คณะกรรมการดำเนินการสหกรณ์ออมทรัพย์สาธารณสุขกำแพงเพชร จำกัด ชุดที่ 42 ประจำปี 2567 จำนวน 15 คน โดยที่ได้รับการเลือกตั้งใหม่ จำนวน 8 คน (ดำรงตำแหน่งในวาระ 2 ปี) ดังนี้

- |              |             |                         |
|--------------|-------------|-------------------------|
| 1. นายสุเทพ  | พงษ์ไทยสงค์ | ประธานกรรมการ           |
| 2. นายวันชัย | จำรัสศรี    | กรรมการ – โควตา สสจ.กพ. |

3. นายประมวล	อ่อนฤทธิ์	กรรมการ – โควตาข้าราชการบำนาญ
4. นายสุวัฒน์	ไพโรสิงห์	กรรมการ – โควตาอำเภอเมืองฯ
5. นายนิกร	แสนบุญมา	กรรมการ – โควตาอำเภอชาวไร่
6. นายสืบศักดิ์	ศรีสุวรรณ	กรรมการ – โควตาอำเภอถนนกระบี่
7. นายวิทยา	บรรณบดี	กรรมการ – โควตาอำเภอทรายทองพัฒนา
8. นายสุพรรณ	มีศิริ	กรรมการ – โควตาผู้มีคุณวุฒิด้านการเงิน การบัญชีฯ

และที่ดำรงตำแหน่งยังไม่ครบวาระ จำนวน 7 คน (ดำรงตำแหน่งในวาระ 1 ปี)

1. นายสัญญา	ไม้หอม	กรรมการ – โควตา อ.คลองลาน
2. นายประจักษ์	แก้วกิจจา	กรรมการ – โควตา อ.คลองขลุง
3. นางสาวพยอม	แสงอ่วม	กรรมการ – โควตา อ.ไทรงาม
4. นายศุภเมธี	เกษวิริยะการ	กรรมการ – โควตา อ.บึงสามัคคี
5. นายมานพ	พรมมี	กรรมการ – โควตา อ.พรานกระต่าย
6. นางแววตา	พวงพุ่ม	กรรมการ – โควตา อ.ปางศิลาทอง
7. นายธีรพงษ์	พัฒนคูหะ	กรรมการ – โควตา อ.โกสัมพีนคร

## 2. ผู้ตรวจสอบกิจการสหกรณ์ ประจำปี 2567 จำนวน 2 คน (ดำรงตำแหน่งในวาระ 2 ปี)

1. นางศิริญา	สุนทรธีระศาสตร์	โควตาผู้มีคุณวุฒิทางด้านการเงินและบัญชี
2. นางสาวสุพัทธมญา	ศรีขจร	โควตาผู้มีคุณวุฒิทางด้านการเงินและบัญชี

ที่ประชุม มีมติรับรองคณะกรรมการดำเนินการฯ ชุดที่ 42 และผู้ตรวจสอบกิจการสหกรณ์ ประจำปี 2567

### 4.7 ข้อเสนอแนะของสำนักงานสหกรณ์จังหวัดกำแพงเพชร

ประธาน แจ้งขอเชิญผู้แทนสำนักงานสหกรณ์จังหวัดกำแพงเพชร คุณมณฑาทิพย์ บัวเทศ นักวิชาการสหกรณ์ชำนาญการพิเศษ และคุณสุกัญญา ล่องซูล เจ้าพนักงานส่งเสริมสหกรณ์อาวุโส

คุณมณฑาทิพย์ บัวเทศ กล่าวสวัสดิ์คณะกรรมการดำเนินการฯ และสมาชิกสหกรณ์ทุกท่าน ดิฉันนางสาวมณฑาทิพย์ บัวเทศ ผู้อำนวยการกลุ่มส่งเสริมและพัฒนาการบริหารจัดการสหกรณ์ ขอแนะนำตัวในฐานะเจ้าหน้าที่ส่งเสริมสหกรณ์ซึ่งได้ทำหน้าที่มา 2 ปี แล้วนะคะ ปีนี้เป็นปีที่ 2 ที่ผ่านมาก็ถือว่าการปฏิบัติงานไม่มีปัญหาและอุปสรรคใดๆ ในส่วนที่จะพูดคุยในเรื่องที่ประชุมใหญ่เพราะจะได้เจอกันปีละ 1 ครั้งเรื่องที่จะแจ้งให้ทราบ คือ ถ้ามองในเรื่องของการทำงานในระบบสหกรณ์ในเรื่องที่มีปัญหาที่แจ้งไปแล้วว่า ในส่วนของนิติบุคคลในรูปแบบสหกรณ์ ท่านประธานบอกว่าตามข้อบังคับกำหนดให้ประชุมใหญ่ปีละ 1 ครั้ง ก็จะขอเรียนว่าที่เหนือกว่าข้อบังคับของสหกรณ์ที่เราจะต้องประชุมใหญ่ปีละ 1 ครั้ง ก็คือในส่วนของกลุ่มสหกรณ์พระราชบัญญัติสหกรณ์มาตรา 54 กำหนดไว้ว่าสหกรณ์จะต้องจัดประชุมใหญ่ปีละ 1 ครั้ง ภายใน 150 วัน หลังจากสิ้นสุดปีบัญชี โดยหลักๆวัตถุประสงค์ในการจัดประชุมใหญ่ ก็คือเพื่อให้ที่ประชุมใหญ่ โดยที่ประชุมใหญ่มีสมาชิกเป็นผู้มีอำนาจสูงสุดในระบบสหกรณ์ร่วมกันพิจารณาในเรื่องต่างๆ ตั้งแต่พิจารณาผลการดำเนินงาน จัดสรรกำไรสุทธิจากการดำเนินงาน หรือว่าในส่วนของการเลือกตั้งกรรมการ เลือกตั้งผู้ตรวจสอบกิจการ หรือว่าแผนการปฏิบัติงานวงเงินกู้ยืมตามลำดับขั้นที่เราได้พิจารณากันไปแล้วนะคะ ในส่วนนี้ก็จะเป็นอำนาจของที่ประชุมใหญ่ โดยสมาชิกนะคะ ในส่วนของคณะกรรมการดำเนินการฯ ที่เราได้เลือกไปปฏิบัติหน้าที่เพื่อปฏิบัติงานให้กับ

สหกรณ์เรา ก็จะมีหน้าที่ขอบเขตอำนาจในการดำเนินงาน ว่า อำนาจในการบริหารงานได้แค่ไหน แต่ว่าทั้งนี้ทั้งนั้นก็ขึ้นอยู่กับแผนปฏิบัติงานที่ได้รับอนุมัติจากที่ประชุมใหญ่โดยสมาชิกไปแล้วนะคะ ในส่วนของสำนักงานสหกรณ์จังหวัดเองเราทำหน้าที่สองส่วนด้วยกัน ส่วนแรกในนามส่งเสริมสหกรณ์ที่เข้าไปร่วมแนะนำส่งเสริมผ่านที่ประชุมคณะกรรมการแต่ละเดือน ในส่วนที่สองก็จะมีในส่วนหน้าที่กำกับดูแลตามที่ท่านประธานบอกอยู่แล้วว่าเรามีกำกับดูแลให้เป็นไปตามกฎหมายของสหกรณ์กำกับดูแลให้เป็นไปตามระเบียบคำสั่ง คำแนะนำ ของนายทะเบียนสหกรณ์ในการกำกับ เราไม่สามารถจะไปลงรายละเอียดลึกได้ ก็จะใช้วิธีการในการสุ่มตรวจ ที่ผ่านมาก็จะไม่พบอะไรที่ผิดปกตินะคะ ก็จะมีในส่วนของการผิดพลาดเล็กน้อยในเรื่องของงานธุรการไม่ได้เป็นอะไรที่มีสาระสำคัญมากนัก และก็อีกส่วนหนึ่งจะคุยก็คือของการบริหารงานสหกรณ์ถ้าจะประสบความสำเร็จอย่างยั่งยืนได้ก็จะอยู่ที่ตัวสมาชิกสหกรณ์เอง ในส่วนของออมทรัพย์สาธารณสุขที่ตั้งมา 41 ปี อย่างยาวนานก็แสดงว่าเรามีสมาชิกที่ใส่ใจในการดำเนินงาน ก็ขอชื่นชมขอให้รักษาตรงนี้ได้ กับอีกส่วนหนึ่งก็จากที่สำนักงานตรวจบัญชีให้แจ้งบอกว่าที่ผ่านมาในเรื่องการสอบทานหนี้ เงินฝาก เงินกู้ จาก 100 คนยืนยันตอบกลับมา 60 คน ก็อยากนำเรียนสมาชิกสหกรณ์ว่าในส่วนนี้เป็นเรื่องที่สำคัญมากๆ เพราะว่าในการตรวจสอบโดยคณะกรรมการไม่สำคัญเท่ากับสมาชิกตรวจสอบข้อมูลของตัวเอง ถ้ายืนยันกลับมาจะได้ผลที่แน่นอน เพราะฉะนั้นในส่วนที่ส่งไปก็อยากให้สมาชิกส่งกลับมาเพิ่มขึ้นหน่อย กับเรื่องสุดท้าย ก็คือเรื่องของการดำเนินธุรกิจสหกรณ์ส่วนใหญ่ก็จะมีกิจการดำเนินการฝากเงินปล่อยกู้เงิน ถ้ามีเงินล้นระบบก็จะนำไปกับการลงทุน ในส่วนของการลงทุนก็ขอชี้แจงว่าถ้าเป็นเรื่องของสหกรณ์นอกจากเรื่องของการลงทุนก็อยากให้มองในเรื่องของความเสถียรด้วย และก็ในการที่จะนำเงินไปลงทุนต้องผ่านความเห็นชอบจากที่ประชุมใหญ่ด้วยนะคะ ในส่วนของกรมส่งเสริมสหกรณ์ก็มีเรื่องแจ้งเท่านั้นคะ

ประธาน กล่าวขอบคุณ คุณมณฑาทิพย์ บัวเทศ นักวิชาการสหกรณ์ชำนาญการพิเศษ และคุณสุกัญญา ล่องชุมผล เจ้าพนักงานส่งเสริมสหกรณ์อาวุโส  
ที่ประชุม รับทราบ

#### 4.8 ข้อเสนอแนะของสำนักงานตรวจบัญชีสหกรณ์กำแพงเพชร

ประธาน แจ้งขอเชิญผู้แทนสำนักงานตรวจบัญชีสหกรณ์กำแพงเพชร  
คุณवासินี ทองอยู่ ตำแหน่งนักวิชาการตรวจสอบบัญชีชำนาญการ  
คุณवासินี ทองอยู่ กล่าวสวัสดิ์คณะกรรมการและสมาชิกสหกรณ์ทุกท่าน ดิฉันในนามสำนักงานตรวจบัญชีสหกรณ์กำแพงเพชรได้รับมอบหมายให้เป็นผู้ดูแลสหกรณ์ ปีนี้ นะคะสหกรณ์ก็มีกำไร ปีนี้ดำเนินการเพียงแค่ 10 เดือน สหกรณ์ได้มีกำไรกว่า 50 ล้านบาท ในส่วนของปีที่แล้วกำไร อยู่ที่กว่า 58 ล้านบาท ถ้าเทียบแล้วมีกำไรอยู่ที่เดือนละกว่า 5 ล้านบาท แต่ ของปี ที่แล้ว ผลกำไร 12 เดือนตกเดือนละประมาณ 4.5 ล้านบาท ก็เท่ากับว่าปีนี้คณะกรรมการดำเนินการสามารถทำกำไรให้สหกรณ์ได้เปอร์เซ็นต์ดีกว่าปีที่ผ่านมาอีกส่วนหนึ่งก็คือสมาชิกส่งชำระหนี้ได้ดีไม่มีผิดนัด อีกส่วนหนึ่งก็คือลูกหนี้เพิ่มขึ้น 10 เดือนที่ผ่านมา ลูกหนี้เพิ่มขึ้นประมาณ 78 ล้านบาท จะเห็นว่าสหกรณ์ดำเนินงานโดยที่ทุนสหกรณ์นำมาใช้จ่ายกับสมาชิกปล่อยกู้ให้กับสมาชิกมากที่สุด ประมาณ 92 เปอร์เซ็นต์ เพราะฉะนั้นเงินทุนของสหกรณ์ก็ได้มาจากสมาชิก กำไรจะมากจะน้อยขึ้นอยู่กับกิจการดำเนินงานและการทำธุรกรรมของสมาชิกของสหกรณ์นะคะ ก็ปีนี้นับดีกับสหกรณ์ด้วยที่มีกำไรเพิ่มขึ้นก็ฝาก ในส่วนของคณะกรรมการว่าในการจ่ายเงินกู้ทุกครั้งสิ่งที่ต้องคำนึงถึงก็คือเรื่องของฐานะการเงินของสมาชิกดูในเรื่องของอายุงานให้เหมาะสมกับการจ่ายเงินกู้ เพราะว่าถ้าสมาชิกเหลืออายุงานเยอะหรือใกล้จะเกษียณแล้วก็มีความเสี่ยงในการจ่ายเงินก็ให้คำนึงถึงตรงนี้ด้วยนะคะ และสหกรณ์เราก็ไม่ได้นำเงินไปฝากกับสหกรณ์อื่น เพราะฉะนั้นในความเสี่ยงก็ลดลงไป ส่วนใหญ่ก็นำเงินไปฝากกับธนาคารมากกว่า และในส่วนที่ประชุมไปในเรื่องของจะไปเข้าเป็นสมาชิกกับสหกรณ์ชุมชนภูมิภาคเหนือ ที่นี้ในเรื่องของการที่เราจะไปเป็นสมาชิกจะมีค่าแรกเข้า

แต่ถ้าวางแผนจะเข้าไปเป็นสมาชิกกับเขาก็อาจต่อไปอาจจะมีการลงทุนกับสหกรณ์อื่นบ้าง เพราะการสมัครเป็นสมาชิกชุมนุมสหกรณ์อื่นจะต้องมีค่าแรกเข้าเป็นการลงทุนหุ้น หรือค่าทะเบียนแรกเข้าก็เป็นค่าใช้จ่ายแรกอยู่แล้ว เพราะฉะนั้นก็อยากให้ใส่ไปในแผนการลงทุนอนาคตด้วย เพราะได้วางแผนแล้วว่าจะเข้าไปเป็นสมาชิกเขาก็ขอฝากไว้ด้วยนะคะ ในส่วนของสำนักงานตรวจบัญชีจะต้องเข้ามาตรวจสอบดูแลในเรื่องของการจัดทำบัญชีของสหกรณ์ที่อยู่รอบข้างในของจังหวัดกำแพงเพชร เช่น สหกรณ์โรงพยาบาล และที่ ครู ที่นี้ทางสำนักงานตรวจบัญชีก็จะต้องเข้ามากำกับดูแลในการจัดทำบัญชี ก็จะสลับกันปีที่แล้วเป้าหมายก็คือโรงพยาบาลและออมทรัพย์ครู ปีนี้สาธารณสุขและตำรวจ ก็ในส่วนของกรมจะเข้ามาตรวจกำกับดูแลการบันทึกบัญชีเราก็จะทำหนังสือแจ้งมาล่วงหน้า ปีนี้ก็จะได้มีผู้ตรวจสอบของสหกรณ์สาธารณสุขก็คือทางสำนักงานตรวจบัญชีสหกรณ์จังหวัดเข้ามาผู้ตรวจสอบกิจการของสหกรณ์เองทางสำนักงานตรวจบัญชีก็มีเรื่องแจ้งเพียงเท่านี้ค่ะ ขอขอบคุณค่ะ

ที่ประชุม

รับทราบ

ประธาน

กล่าวขอบคุณคุณวาสนี ทองอยู่ ตำแหน่งนักวิชาการตรวจสอบบัญชีชำนาญการ

### ระเบียบวาระที่ 6 เรื่องอื่น ๆ

ไม่มี

ประธาน

แจ้งสอบถามสมาชิกว่า สมาชิกท่านใดต้องการจะซักถามหรือเสนอแนะ

ในเรื่องใดหรือไม่

ที่ประชุม

ไม่มี

ประธาน

กล่าวขอบคุณสมาชิกสหกรณ์ทุกท่านที่อยู่ร่วมประชุมจนเสร็จสิ้นการประชุม

ปิดประชุมเวลา 14.00 น.

### สำเนาถูกต้อง

(นายสุพรรณ มีศิริ)

เลขานุการ

สหกรณ์ออมทรัพย์สาธารณสุขกำแพงเพชร จำกัด

(ลงชื่อ)

อารียะ บุญเกต

ประธานที่ประชุม

(นายอารียะ บุญเกต)

(ลงชื่อ)

สุพรรณ มีศิริ

เลขานุการที่ประชุม

(นายสุพรรณ มีศิริ )

## รายงานผลการดำเนินงาน ประจำปี 2567

### 1 พฤศจิกายน 2566 ถึงวันที่ 31 ตุลาคม 2567

\*\*\*\*\*

คณะกรรมการดำเนินการสหกรณ์ฯ ชุดที่ 42 ขอเสนอรายงานแสดงผลการดำเนินงาน ประจำปี 2567 ของสหกรณ์ออมทรัพย์สาธารณสุขกำแพงเพชร จำกัด ดังรายละเอียดต่อไปนี้

#### ◀ ผลการดำเนินการทั่วไป ▶

#### ตารางที่ 1 สรุปผลการดำเนินการเปรียบเทียบ ปี 2567 กับ ปี 2566

รายละเอียด	(บาท)		
	ปี 2567	ปี 2566	เพิ่ม / ลด
1. จำนวนสมาชิก (คน) ช. 424 /ญ. 1,448	1,872	1,867	5
2. ทุน			
2.1 ทุนเรือนหุ้น	1,018,207,350.00	978,179,700.00	40,027,650.00
2.2 ทุนสำรอง	66,633,713.79	61,538,132.70	5,095,581.09
2.3 ทุนสาธารณประโยชน์	9,247.00	34,247.00	-25,000.00
2.4 ทุนรักษาระดับอัตราเงินปันผล	778,192.00	768,192.00	10,000.00
2.5 ทุนเพื่อการศึกษาอบรมทางสหกรณ์	41,594.00	47,594.00	-6,000.00
2.6 ทุนสะสมเพื่อการพัฒนากิจการสหกรณ์	74,078.04	64,078.04	10,000.00
2.7 ทุนสวัสดิการสำหรับสมาชิก	135,000.00	170,000.00	-35,000.00
3. เงินรับฝาก			
3.1 เงินรับฝากออมทรัพย์พิเศษ	197,751,538.33	198,884,778.44	-1,133,240.11
3.2 เงินรับฝากออมทรัพย์เพื่ออนาคต (สวัสดิการวันคล้ายวันเกิด)	127,718,291.33	105,631,321.26	22,086,970.07
4. ลูกหนี้เงินกู้	1,444,439,609.68	1,300,935,129.18	143,504,480.50

รายละเอียด	(บาท)		
	ปี 2567	ปี 2566	เพิ่ม / ลด
5. การลงทุนในรูปอื่น			
5.1 หุ้นชุมนุมสหกรณ์ออมทรัพย์ (ชสอ.)	978,000.00	939,500.00	38,500.00
5.2 หุ้นบริษัทสหประกันชีวิตฯ	200,000.00	200,000.00	0.00
5.3 หุ้นชุมนุมสหกรณ์ออมทรัพย์สาธารณสุขไทย (ชอ.สธ.)	50,000.00	50,000.00	0.00
5.4 เงินฝากประจำ ชสอ.	10,000,000.00	0.00	10,000,000.00
5.5 สลากออมสิน	0.00	25,000,000.00	-25,000,000.00
6. รายได้	81,148,043.14	63,419,920.15	17,728,122.99
7. ค่าใช้จ่าย	15,177,271.15	12,499,701.63	2,677,569.52
8. กำไรสุทธิ	65,970,771.99	50,920,218.52	15,050,553.47
9. สินทรัพย์รวม	1,481,130,882.48	1,399,801,391.51	81,329,490.97

### ◀ จำนวนสมาชิก ▶

ณ วันที่ 31 ตุลาคม 2567 สอ.สธ.กพ. มีจำนวนสมาชิกสหกรณ์ทั้งสิ้น 1,872 คน **เพิ่มขึ้น** จากปี 2566 จำนวน 5 คน ตามรายละเอียดการรับเข้า และพ้นสมาชิกภาพ ดังแสดงไว้ในตารางที่ 2

### ตารางที่ 2 จำนวนและสถานภาพสมาชิกสหกรณ์ ปี 2567 กับ ปี 2566

รายละเอียด	(คน)		
	ปี 2567	ปี 2566	เพิ่ม / ลด
จำนวนสมาชิก ณ 1 พฤศจิกายน 2566	1,867	1,848	19
<b>บวก</b> สมาชิกสมัครใหม่ระหว่างปี	71	68	3
<b>รวม</b>	1,938	1,916	22
<b>หัก</b> พ้นจากสมาชิกระหว่างปี			
- ลาออกระหว่างปี	53	44	9
- ให้ออกจากสมาชิก	3	1	2
- ถึงแก่กรรม	9	3	6
- โอนสถานภาพสมาชิก	1	1	0
จำนวนสมาชิก ณ 31 ตุลาคม 2567	1,872	1,867	5
สมาชิกมีหนี้สินกับสหกรณ์	1,133	1,122	11
สมาชิกไม่มีหนี้สินกับสหกรณ์	739	745	-6

## ◀ รายได้ ค่าใช้จ่าย และกำไรสุทธิ ▶

### 1. รายได้ของสหกรณ์ (Revenues)

การดำเนินงานของสหกรณ์ออมทรัพย์สาธารณสุขกำแพงเพชร จำกัด มีรายได้ในรอบปี 2567 ดังนี้

- (1) รายได้จากดอกเบี้ยเงินให้สมาชิกกู้
- (2) รายได้จากผลตอบแทน จากการลงทุนระยะยาว
- (3) รายได้จากดอกเบี้ยเงินฝากธนาคาร
- (4) รายได้จากค่าธรรมเนียมแรกเข้า
- (5) รายได้จากค่าธรรมเนียมทำบัตรสมาชิก
- (6) รายได้จากค่าธรรมเนียมการรับสมัครประธานกรรมการ กรรมการ และผู้ตรวจสอบกิจการสหกรณ์
- (7) รายได้จากค่าธรรมเนียมถอนเงินฝากก่อนกำหนด
- (8) รายได้จากค่าธรรมเนียมสมุดคู่มือฝาก
- (9) รางวัลสลากออมสิน

ณ วันที่ 31 ตุลาคม 2567 สอ.สธ.กพ. มีรายได้ทั้งสิ้น 81,148,043.14 บาท เพิ่มขึ้น จากปี 2566 เป็นจำนวน 17,728,122.99 บาท หรือ เพิ่มขึ้น คิดเป็นร้อยละ 27.95 สัดส่วนของรายได้ แสดงไว้ในตารางที่ 3

ตารางที่ 3 แหล่งรายได้ จำนวนเงิน และสัดส่วนของรายได้ ปี 2567 กับ ปี 2566

รายละเอียด	(บาท)		
	ปี 2567	ปี 2566	เพิ่ม / ลด
ดอกเบี้ยรับเงินให้สมาชิกกู้	80,533,363.19	63,094,090.10	17,439,273.09
ผลตอบแทนจากการลงทุน (ชสอ./ฝากชสอ./หุ้น ชส.สธ.)	247,616.36	57,878.52	189,737.84
ดอกเบี้ยเงินฝากธนาคาร	326,603.59	58,746.53	267,857.06
ค่าธรรมเนียมแรกเข้า	7,100.00	5,450.00	1,650.00
ค่าธรรมเนียมทำบัตรสมาชิก	3,050.00	2,540.00	510.00
ค่าธรรมเนียมการสมัครประธานกรรมการ กรรมการและผู้ตรวจสอบ	18,000.00	18,000.00	0.00
รายได้ค่าธรรมเนียมถอนเงินฝากก่อนกำหนด	4,650.00	2,900.00	1,750.00
รายได้ค่าธรรมเนียมสมุดคู่มือฝาก	1,410.00	750.00	660.00
รายได้เบ็ดเตล็ด	0.00	315.00	-315.00
รางวัลสลากออมสิน	6,250.00	79,250.00	-73,000.00
เงินอุดหนุนการจ้างงานจากศูนย์ประสานงาน สสธ.	0.00	100,000.00	-100,000.00
<b>รวม</b>	<b>81,148,043.14</b>	<b>63,419,920.15</b>	<b>17,728,122.99</b>

## 2. ค่าใช้จ่ายของสหกรณ์ (Expenses)

ณ วันที่ 31 ตุลาคม 2567 สอ.สธ.กพ. มีค่าใช้จ่ายทั้งสิ้น 15,177,271.15 บาท **เพิ่มขึ้น** จากปี 2566 เป็นจำนวน 2,677,569.52 บาท หรือ **เพิ่มขึ้น** คิดเป็นร้อยละ 21.42 สัดส่วนของรายจ่ายแสดงไว้ในตารางที่ 4

**ตารางที่ 4** รายจ่าย จำนวนเงิน และสัดส่วนของรายจ่าย ปี 2567 กับ ปี 2566

รายละเอียด	(บาท)		
	ปี 2567	ปี 2566	เพิ่ม / ลด
รายจ่ายดอกเบี้ยเงินรับฝาก	7,427,941.71	5,691,828.94	1,736,112.77
ค่าใช้จ่ายในการดำเนินงาน	7,749,329.44	6,807,872.69	941,456.75
<b>รวม</b>	<b>15,177,271.15</b>	<b>12,499,701.63</b>	<b>2,677,569.52</b>

## 3. กำไรสุทธิ (Net Profit)

ณ วันที่ 31 ตุลาคม 2567 สอ.สธ.กพ. มีกำไรสุทธิ เป็นจำนวนเงิน 65,970,771.99 บาท **เพิ่มขึ้น** จากปี 2566 จำนวน 15,050,553.47 บาท หรือ**เพิ่มขึ้น** คิดเป็นร้อยละ 29.56

### ◀> **ทุนเรือนหุ้น** ▶>

ทุนเรือนหุ้นเป็นทุนพื้นฐานที่สำคัญ ที่แสดงให้เห็นถึงการมีส่วนร่วมเป็นเจ้าของสหกรณ์ฯ อันเป็นหลักการสหกรณ์ที่สำคัญประการหนึ่ง ทั้งยังเป็นทุนที่แสดงถึงฐานะความมั่นคงของสหกรณ์ต่อมวลสมาชิกผู้ลงทุน เจ้าหนี้ และหน่วยงานที่เกี่ยวข้อง

ณ วันที่ 31 ตุลาคม 2567 สหกรณ์ออมทรัพย์สาธารณสุขกำแพงเพชร จำกัด มีทุนเรือนหุ้น 1,018,207,350.00 บาท **เพิ่มขึ้น** จากปี 2566 จำนวน 40,027,650.00 บาท หรือ**เพิ่มขึ้น** คิดเป็นร้อยละ 4.09 ดังแสดงไว้ในตารางที่ 5

**ตารางที่ 5** ทุนเรือนหุ้น ปี 2567 กับ ปี 2566

รายละเอียด	(บาท)		
	ปี 2567	ปี 2566	เพิ่ม / ลด
ทุนเรือนหุ้น ณ 1 พฤศจิกายน 2566	978,179,700.00	939,846,700.00	38,333,000.00
<b>บวก</b> เงินค่าหุ้นรับระหว่างปี	58,618,650.00	47,865,300.00	10,753,350.00
<b>รวม</b>	<b>1,036,798,350.00</b>	<b>987,712,000.00</b>	<b>49,086,350.00</b>
<b>หัก</b> จ่ายคืนทุนเรือนหุ้น	18,591,000.00	9,532,300.00	9,058,700.00
รายการปรับปรุงบัญชี	0.00	0.00	0.00
ทุนเรือนหุ้น ณ 31 ตุลาคม 2567	1,018,207,350.00	978,179,700.00	40,027,650.00
ณ สิ้นปีมีทุนเรือนหุ้น ( <b>เพิ่มขึ้น</b> )	40,027,650.00	38,333,000.00	1,694,650.00

**สหกรณ์ออมทรัพย์สาธารณสุขกำแพงเพชร จำกัด**

## ◀ เงินรับฝาก ▶

ณ วันที่ 31 ตุลาคม 2567 สอ.สธ.กพ. มีเงินรับฝากของสมาชิก ดังนี้

- เงินรับฝากออมทรัพย์พิเศษ จำนวน 256 บัญชี เป็นจำนวนเงิน 197,751,538.33 บาท
- เงินรับฝากออมทรัพย์เพื่ออนาคต (สวัสดิการวันคล้ายวันเกิด) จำนวน 1,854 บัญชี

เป็นจำนวนเงิน 127,718,291.33 บาท ดังแสดงไว้ในตารางที่ 6 และตารางที่ 7

### ตารางที่ 6 จำนวนบัญชีและเงินรับฝากออมทรัพย์พิเศษ ปี 2567 กับ ปี 2566

เงินรับฝากออมทรัพย์พิเศษ	ปี 2567		ปี 2566	
	บัญชี	จำนวนเงิน (บาท)	บัญชี	จำนวนเงิน (บาท)
เงินฝาก ณ 1 พฤศจิกายน 2566		198,884,778.44		169,103,238.10
<b>บวก</b> เงินรับฝากระหว่างปี		24,325,059.94		44,876,706.04
รวม		223,209,838.38		213,979,944.14
<b>หัก</b> เงินรับฝากที่ถอนระหว่างปี		25,458,300.05		15,095,165.70
เงินรับฝากคงเหลือ ณ 31 ตุลาคม 2567		197,751,538.33		198,884,778.44
ณ สิ้นปี มีเงินฝาก (ลดลง)		-1,133,240.11		29,781,540.34
รวม	256		260	

### ตารางที่ 7 จำนวนบัญชีและเงินรับฝากออมทรัพย์เพื่ออนาคต (สวัสดิการวันคล้ายวันเกิด) ปี 2567 กับ ปี 2566

เงินรับฝากออมทรัพย์เพื่ออนาคต (สวัสดิการวันคล้ายวันเกิด)	ปี 2567		ปี 2566	
	บัญชี	จำนวนเงิน (บาท)	บัญชี	จำนวนเงิน (บาท)
เงินฝาก ณ 1 พฤศจิกายน 2566		105,631,321.26		64,711,061.91
<b>บวก</b> เงินรับฝากระหว่างปี		56,245,906.31		53,378,954.91
รวม		161,877,227.57		118,090,016.82
<b>หัก</b> เงินรับฝากที่ถอนระหว่างปี		34,158,936.24		12,458,695.56
เงินรับฝากคงเหลือ ณ 31 ตุลาคม 2567		127,718,291.33		105,631,321.26
ณ สิ้นปีมีเงินฝาก (เพิ่มขึ้น)		22,086,970.07		40,920,259.35
รวม	1,854		1,848	

## ◀ การให้บริการเงินกู้แก่สมาชิก ▶

สหกรณ์ออมทรัพย์สาธารณสุขกำแพงเพชร จำกัด ได้ให้บริการเงินกู้สามัญและเงินกู้ฉุกเฉินแก่สมาชิก เพื่อมุ่งช่วยเหลือและบรรเทาความเดือดร้อนด้านการเงิน อีกทั้งช่วยเสริมสร้างฐานะความเป็นอยู่คุณภาพชีวิตของสมาชิกให้ดีขึ้น ดังแสดงไว้ในตารางที่ 8 และตารางที่ 9

ตารางที่ 8 ยอดเงินให้สมาชิกกู้ ปี 2567 กับ ปี 2566

รายละเอียด	บาท	
	ปี 2567	ปี 2566
สมาชิกเป็นหนี้ ณ 1 พฤศจิกายน 2566	1,300,935,129.18	1,223,511,100.96
<b>บวก</b> ให้กู้เพิ่มระหว่างปี	829,982,181.88	652,142,716.70
รายการปรับปรุงลูกหนี้ขาดสมาชิกภาพ	0.00	171,000.00
<b>รวม</b>	2,130,917,311.06	1,875,824,817.66
<b>หัก</b> ชำระคืนเงินกู้ระหว่างปี	686,477,701.38	574,889,688.48
คงเหลือหนี้สินของสมาชิก ณ 31 ตุลาคม 2567	1,444,439,609.68	1,300,935,129.18

ตารางที่ 9 รายละเอียดเงินให้สมาชิกกู้ ปี 2567 กับ ปี 2566

รายละเอียด	บาท	
	ปี 2567	ปี 2566
<b>(1) เงินกู้ฉุกเฉิน</b>		
ยอดเงินให้กู้คงเหลือ ณ ต้นปี (1 พ.ย. 66)	12,924,892.22	10,696,800.00
<b>บวก</b> ให้กู้ยืมระหว่างปี	54,916,600.00	36,077,300.00
	67,841,492.22	46,774,100.00
<b>หัก</b> ชำระคืนระหว่างปี	54,852,892.22	33,849,207.78
คงเหลือลูกหนี้เงินกู้ฉุกเฉิน ณ สิ้นปี (31 ต.ค. 67)	12,988,600.00	12,924,892.22

รายละเอียด	บาท	
	ปี 2567	ปี 2566
<b>(2) เงินกู้สามัญ (บุคคลค้ำประกัน)</b>		
ยอดเงินให้กู้คงเหลือ ณ ต้นปี (1 พ.ย. 66)	1,134,995,052.59	1,088,602,210.56
<b>บวก</b> ให้กู้ยืมระหว่างปี	603,414,695.94	544,568,000.00
รายการปรับปรุงลูกหนี้ขาดสมาชิกภาพ	0.00	171,000.00
	1,738,409,748.53	1,633,341,210.56
<b>หัก</b> ชำระคืนระหว่างปี	540,466,563.07	496,146,225.00
รายการปรับปรุงลูกหนี้ขาดสมาชิกภาพ	0.00	2,199,932.97
คงเหลือลูกหนี้เงินกู้สามัญ ณ สิ้นปี (31 ต.ค. 67)	1,197,943,185.46	1,134,995,052.59
<b>(3) เงินกู้สามัญ (ไม่เกินทุนเรือนหุ้น)</b>		
ยอดเงินให้กู้คงเหลือ ณ ต้นปี (1 พ.ย. 66)	34,886,555.71	35,073,102.92
<b>บวก</b> ให้กู้ยืมระหว่างปี	29,582,000.00	17,931,000.00
	64,468,555.71	53,004,102.92
<b>หัก</b> ชำระคืนระหว่างปี	21,538,804.79	18,117,547.21
คงเหลือลูกหนี้เงินกู้สามัญ ณ สิ้นปี (31 ต.ค. 67)	42,929,750.92	34,886,555.71
<b>(4) เงินกู้พิเศษ (อเนกประสงค์)</b>		
ยอดเงินให้กู้คงเหลือ ณ ต้นปี (1 พ.ย. 66)	97,128,092.19	87,873,964.41
<b>บวก</b> ให้กู้ยืมระหว่างปี	115,346,830.50	33,076,000.00
รายการปรับปรุงลูกหนี้ขาดสมาชิกภาพ	0.00	0.00
	212,474,922.69	120,949,964.41
<b>หัก</b> ชำระคืนระหว่างปี	62,452,024.27	23,166,145.55
รายการปรับปรุงลูกหนี้ขาดสมาชิกภาพ	0.00	655,726.67
คงเหลือลูกหนี้เงินกู้พิเศษ ณ สิ้นปี (31 ต.ค. 67)	150,022,898.42	97,128,092.19

รายละเอียด	บาท	
	ปี 2567	ปี 2566
<b>(5) เงินกู้สามัญ (รับสภาพหนี้สามัญ)</b>		
ยอดเงินให้กู้คงเหลือ ณ ต้นปี (1 พ.ย. 66)	1,054,578.18	1,265,023.07
<b>บวก</b> ให้กู้ยืมระหว่างปี	910,023.00	0.00
	1,964,601.18	1,265,023.07
<b>หัก</b> ชำระคืนระหว่างปี	458,826.15	210,444.89
คงเหลือลูกหนี้เงินกู้สามัญ (รับสภาพหนี้) ณ สิ้นปี (31 ต.ค. 67)	1,505,775.03	1,054,578.18
<b>(6) เงินกู้ปรับโครงสร้างหนี้</b>		
ยอดเงินให้กู้คงเหลือ ณ ต้นปี (1 พ.ย. 66)	19,945,958.29	0.00
<b>บวก</b> ให้กู้ยืมระหว่างปี	22,190,000.00	20,490,416.70
	42,135,958.29	20,490,416.70
<b>หัก</b> ชำระคืนระหว่างปี	6,708,590.88	544,458.41
คงเหลือลูกหนี้เงินกู้ปรับโครงสร้างหนี้ ณ สิ้นปี (31 ต.ค. 67)	35,427,367.41	19,945,958.29

ในปี 2567 สมาชิกใช้บริการด้านเงินกู้เพื่อเหตุฉุกเฉิน เป็นจำนวนเงิน 54,916,600.00 บาท และด้านเงินกู้สามัญ (บุคคลค้ำประกัน) เป็นจำนวนเงิน 603,414,695.94 บาท , เงินกู้สามัญ (ไม่เกินทุนเรือนหุ้น) เป็นจำนวนเงิน 29,582,000.00 บาท , เงินกู้พิเศษ (อเนกประสงค์) เป็นจำนวนเงิน 115,346,830.50 บาท , เงินกู้สามัญ (รับสภาพหนี้สามัญ) เป็นจำนวนเงิน 910,023.00 บาท , เงินกู้ (ปรับโครงสร้างหนี้) เป็นจำนวนเงิน 22,190,000.00 บาท ดังรายละเอียดที่แสดงในตารางที่ 10

## ตารางที่ 10 การให้บริการเงินกู้แก่สมาชิกประเภทต่าง ๆ ปี 2567 กับ ปี 2566

รายละเอียด	ปี 2567		ปี 2566		เพิ่ม / ลด	
	จำนวน	จำนวนเงิน	จำนวน	จำนวนเงิน	จำนวน	จำนวนเงิน
	(สัญญา)	(บาท)	(สัญญา)	(บาท)	(สัญญา)	(บาท)
<b>1. เงินกู้ฉุกเฉิน</b>	<b>990</b>	<b>54,916,600.00</b>	<b>683</b>	<b>36,077,300.00</b>	<b>307</b>	<b>18,839,300.00</b>
- ชำระหนี้สิน	138	8,464,500.00	122	7,175,000.00	16	1,289,500.00
- ใช้จ่ายส่วนตัว	852	46,452,100.00	561	28,902,300.00	291	17,549,800.00
<b>2. เงินกู้สามัญ (บุคคลค้าประกัน)</b>	<b>356</b>	<b>600,043,800.00</b>	<b>322</b>	<b>544,568,000.00</b>	<b>34</b>	<b>55,475,800.00</b>
- ชำระหนี้สิน	46	91,116,900.00	56	107,324,000.00	-10	-16,207,100.00
- ใช้จ่ายในครอบครัว	250	409,463,900.00	201	345,694,000.00	49	63,769,900.00
- ที่อยู่อาศัย	51	84,593,000.00	48	65,640,000.00	3	18,953,000.00
- การศึกษา	4	6,990,000.00	8	13,400,000.00	-4	-6,410,000.00
- ประกอบอาชีพเสริม	5	7,880,000.00	9	12,510,000.00	-4	-4,630,000.00
<b>3. เงินกู้สามัญ (ไม่เกินทุนเรือนหุ้น)</b>	<b>53</b>	<b>29,582,000.00</b>	<b>28</b>	<b>17,931,000.00</b>	<b>25</b>	<b>11,651,000.00</b>
- ชำระหนี้สิน	11	4,497,000.00	3	4,599,000.00	8	-102,000.00
- ใช้จ่ายในครอบครัว	21	14,041,000.00	8	2,202,000.00	13	11,839,000.00
- ที่อยู่อาศัย	8	4,458,000.00	4	2,500,000.00	4	1,958,000.00
- การศึกษา	3	504,000.00	1	170,000.00	2	334,000.00
- ประกอบอาชีพเสริม	10	6,082,000.00				
<b>4. เงินกู้สามัญ (รับสภาพหนี้)</b>	<b>6</b>	<b>910,023.00</b>	<b>0</b>	<b>0.00</b>	<b>6</b>	<b>910,023.00</b>
<b>5. เงินกู้พิเศษ (อเนกประสงค์)</b>	<b>230</b>	<b>115,239,000.00</b>	<b>70</b>	<b>33,076,000.00</b>	<b>160</b>	<b>82,163,000.00</b>
- ช่อมแซมบ้าน	173	80,310,000.00	56	24,736,000.00	117	55,574,000.00
- ซื้อเครื่องใช้ภายในบ้าน	15	7,165,000.00	7	3,580,000.00	8	3,585,000.00
- ชำระหนี้บัตรเครดิต	13	7,375,000.00	3	2,170,000.00	10	5,205,000.00
- ชำระหนี้ธนาคาร	29	20,389,000.00	4	2,590,000.00	25	17,799,000.00
<b>6. เงินกู้ปรับโครงสร้างหนี้</b>	<b>6</b>	<b>22,190,000.00</b>	<b>9</b>	<b>20,490,416.70</b>	<b>-3</b>	<b>1,699,583.30</b>
<b>รวม</b>	<b>1,641</b>	<b>822,881,423.00</b>	<b>1,112</b>	<b>652,142,716.70</b>		

ตารางที่ 11 อัตราดอกเบี้ยเงินฝาก ปี 2567

ประเภทเงินฝาก	รายการ	(1 พ.ย. 2566 - 30 เม.ย. 2567)	(1 พ.ค. 2567 - ปัจจุบัน)
เงินรับฝากออมทรัพย์เพื่ออนาคต (สวัสดิการวันคล้ายวันเกิด)	ตั้งแต่ 100 บาทขึ้นไป	2.50 ทุกประเภท	2.25 ทุกประเภท
เงินรับฝากออมทรัพย์พิเศษ	ตั้งแต่ 1,000 บาทขึ้นไป		

ตารางที่ 12 อัตราดอกเบี้ยเงินกู้ ปี 2567

ประเภทเงินกู้	รายการ	(1 พ.ย. 2566 - 29 เม.ย. 2567)	(30 เม.ย. 2567 - ปัจจุบัน)
เงินกู้	เพื่อเหตุฉุกเฉิน	6.00	5.75
	สามัญ (ไม่เกินทุนเรือนหุ้น)	5.75	5.5
	สามัญ (บุคคลค้าประกัน)	6.00	5.75
	พิเศษ (อเนกประสงค์)	6.00	5.75
	สามัญ (รับสภาพหนี้)	4.00	3.75
	เงินกู้ปรับโครงสร้างหนี้	6.00	5.75

ที่ประชุม .....

## รายงานผลการตรวจสอบกิจการ ประจำปี 2567

สหกรณ์ออมทรัพย์สาธารณสุขกำแพงเพชร จำกัด

สำหรับปี สิ้นสุดวันที่ 31 ตุลาคม 2567

\*\*\*\*\*

เรียน สมาชิกสหกรณ์ออมทรัพย์สาธารณสุขกำแพงเพชร จำกัด

ตามมติแห่งการประชุมใหญ่สามัญ ประจำปี 2566 เมื่อวันที่ 23 ธันวาคม 2566 ได้เลือกตั้งผู้ตรวจสอบกิจการสหกรณ์ออมทรัพย์สาธารณสุขกำแพงเพชร จำกัด ประจำปี 2567 จำนวน 2 คน ผู้ตรวจสอบกิจการสหกรณ์ แบ่งภารกิจทำหน้าที่การตรวจสอบให้เป็นตามวัตถุประสงค์ ขอบเขตการตรวจสอบ ตามอำนาจหน้าที่ เมื่อดำเนินการตรวจสอบแล้ว ได้รายงานผลการตรวจสอบต่อคณะกรรมการดำเนินการ เป็นประจำทุกเดือนตามข้อบังคับ ข้อ 102 ผลการตรวจสอบกิจการประจำปี 2567 สำหรับปีทางบัญชีสิ้นสุดวันที่ 31 ตุลาคม 2567 มีรายละเอียดดังนี้

### 1. วัตถุประสงค์ของการตรวจสอบ

- 1.1 เพื่อตรวจสอบและประเมินผลการปฏิบัติงานด้านการเงินและบัญชี
- 1.2 เพื่อให้ข้อเสนอแนะในการแก้ไขปรับปรุงการปฏิบัติงานด้านการเงินและบัญชี
- 1.3 เพื่อตรวจสอบและให้ข้อเสนอแนะเกี่ยวกับการดำเนินงานของสหกรณ์

### 2. ขอบเขตการตรวจสอบ/วิธีตรวจสอบ

- 2.1 ตรวจสอบความถูกต้องด้านการบัญชี การบันทึกบัญชี และเอกสารหลักฐานประกอบ รวมทั้งข้อมูลต่างๆทางการเงินระหว่างเดือนในทะเบียนและในระบบโปรแกรมบริหารงานสหกรณ์ออมทรัพย์
- 2.2 ตรวจสอบสัญญาเงินกู้ รายละเอียดลูกหนี้ ทุนเรือนหุ้น และเงินรับฝากเทียบกับบัญชีคุมยอดเงิน
- 2.3 ตรวจสอบการปฏิบัติงานด้านต่างๆตามวัตถุประสงค์ แผนงาน ข้อบังคับ ระเบียบ และมติของที่ประชุม
- 2.4 ตรวจสอบการรับ - จ่ายเงินให้ถูกต้องตามหลักฐานและถูกต้องตามระเบียบของสหกรณ์

### 3. ผลการตรวจสอบ

#### 3.1 สมาชิกของสหกรณ์

รายละเอียด	จำนวนสมาชิก (คน)
สมาชิกยกมาต้นปี (ณ 1 พฤศจิกายน 2566)	1,867
- เพิ่มขึ้นระหว่างปี	71
- ออกระหว่างปี	49
สมาชิกคงเหลือ ณ 31 ตุลาคม 2567	1,872

## 3.2 การปฏิบัติด้านการเงิน ณ วันที่ 31 ตุลาคม 2567

รายละเอียด	จำนวนเงิน (บาท)
1. เงินสดคงเหลือ	9,884.90
2. เงินฝากธนาคารคงเหลือ	33,500,147.36
- ออมทรัพย์ (ธนาคารกรุงไทย) - ออมทรัพย์	6,516,192.59
- เงินฝากประจำ ชสอ.	10,000,000.00
- เงินฝากธนาคาร ธกส.	10,000.00
- ธนาคารอาคารสงเคราะห์	16,973,954.77
<b>รวมทั้งสิ้น</b>	<b>33,510,032.26</b>

3.2.1 การรับจ่ายและเก็บรักษาเงินสด ได้ปฏิบัติถูกต้องตามระเบียบที่สหกรณ์กำหนด

3.2.2 การใช้จ่ายงบประมาณรายจ่ายประจำปี 2567 ที่ได้รับอนุมัติจากที่ประชุมใหญ่

เกินวงเงินงบประมาณที่ตั้งไว้ 2 หมวด เป็นจำนวนเงินรวมทั้งสิ้น 237,059.00 บาท ดังนี้

1. หมวดค่าใช้จ่าย

- ค่าใช้จ่ายเกี่ยวกับกิจกรรมสหกรณ์ วงเงินตั้งไว้ 30,000.00 บาท จ่ายจริง 31,059.00 บาท

เกินวงเงินที่ตั้งไว้ 1,059.00 บาท

2. หมวดกองทุนสวัสดิการ ค่าใช้จ่ายสวัสดิการ วงเงินตั้งไว้ 600,000.00 บาท จ่ายจริง 836,000.00 บาท

เกินวงเงินที่ตั้งไว้ 236,000.00 บาท

ในกรณีงบประมาณที่ตั้งไว้ไม่เพียงพอ สามารถจ่ายได้ทุกหมวด ยกเว้น หมวด 1 หมวด 10 และ หมวด 11

3.2.3 เงินฝากธนาคารได้ตรวจสอบยอดเงินฝากในบัญชีแยกประเภทและสมุดบัญชีเงินฝากทุกบัญชี

ถูกต้องตรงกัน

### 3.3 การปฏิบัติด้านบัญชี

3.3.1 เอกสารหลักฐานประกอบการลงบัญชีมีครบถ้วน

3.3.2 การบันทึกบัญชีของสหกรณ์ จัดทำไว้เรียบร้อยเป็นปัจจุบัน

3.3.3 การจัดทำบัญชีย่อยลูกหนี้ เงินรับฝาก ทะเบียนทุนเรือนหุ้น จัดทำไว้ครบถ้วน ตรงกับบัญชีคุมยอด

### 3.4 การให้เงินกู้ยืม

3.4.1 การให้กู้แก่สมาชิก ได้ปฏิบัติตามระเบียบและมติที่ประชุมคณะกรรมการดำเนินการ มีการจัดทำหนังสือสัญญาเงินกู้ หนังสือค้ำประกัน และหลักประกันเงินกู้ก่อนการจ่ายเงินทุกครั้งระหว่างปี 2566 สหกรณ์ให้เงินกู้แก่สมาชิกแยกประเภท ดังนี้

เงินกู้แต่ละประเภท	สัญญา	จำนวนเงิน (บาท)
เงินกู้ฉุกเฉิน	990	54,916,600.00
เงินกู้สามัญ (บุคคลค้ำประกัน)	356	600,043,800.00
เงินกู้สามัญ (ไม่เกิทุนเรือนหุ้น)	53	29,582,000.00
เงินกู้พิเศษ (อเนกประสงค์)	230	115,239,000.00
เงินกู้สามัญ (รับสภาพหนี้)	6	910,023.00
เงินกู้สามัญ (ปรับโครงสร้างหนี้)	6	22,190,000.00
<b>รวมทั้งสิ้น</b>		<b>822,881,423.00</b>

### 3.4.2 ลูกหนี้คงเหลือ ณ วันที่ 31 ตุลาคม 2567 แยกประเภท ดังนี้

เงินกู้แต่ละประเภท	จำนวนเงิน (บาท)
เงินกู้ฉุกเฉิน	12,988,600.00
เงินกู้สามัญ (บุคคลค้ำประกัน)	1,200,376,014.35
เงินกู้สามัญ (ไม่เกิทุนเรือนหุ้น)	42,929,750.92
เงินกู้พิเศษ (อเนกประสงค์)	151,212,101.97
เงินกู้สามัญ (รับสภาพหนี้)	1,505,775.03
เงินกู้ (ปรับโครงสร้างหนี้)	35,427,367.41
<b>รวมทั้งสิ้น</b>	<b>1,444,439,609.68</b>

### 3.5 การรับฝากเงินจากสมาชิก

เงินรับฝาก	ออมทรัพย์พิเศษ (บาท)	ออมทรัพย์เพื่ออนาคต (บาท)
คงเหลือยกมาต้นปี (ณ วันที่ 1 พฤศจิกายน 2566)	198,884,778.44	105,631,321.26
- รับฝากระหว่างปี	24,325,059.94	56,245,906.31
- ถอนระหว่างปี	25,458,300.05	34,158,936.24
<b>คงเหลือเงินฝาก ณ วันที่ 31 ตุลาคม 2567</b>	<b>197,751,538.33</b>	<b>127,718,291.33</b>

## 3.6 เงินกู้ยืมจากสถาบันการเงินอื่น

ประเภทเงินกู้	สถาบันการเงิน/หน่วยงาน	จำนวนเงิน (บาท)
เงินกู้ยืม	ไม่มี	0.00
รวมทั้งสิ้น		0.00

## 3.7 ทุนเรือนหุ้น

รายละเอียด	จำนวนเงิน (บาท)
คงเหลือยกมาต้นปี (ณ วันที่ 1 พฤศจิกายน 2566)	978,179,700.00
- เพิ่มขึ้นระหว่างปี	58,618,650.00
- ายคืนระหว่างปี	18,591,000.00
คงเหลือทุนเรือนหุ้น ณ วันที่ 31 ตุลาคม 2567	1,018,207,350.00

## 3.8 ทุนสำรอง

รายละเอียด	จำนวนเงิน (บาท)
ทุนสำรองต้นปี (ณ วันที่ 1 พฤศจิกายน 2566)	61,538,132.70
รับจากการจัดสรรกำไรสุทธิประจำปี 2566	5,095,581.09
รวมทั้งสิ้น	66,633,713.79

## 3.9 การตรวจสอบด้านการบริหารงาน

- 3.9.1 สหกรณ์มีการแบ่งงาน มอบหมายงาน และแต่งตั้งเจ้าหน้าที่รับผิดชอบอย่างชัดเจน
- 3.9.2 สหกรณ์มีการประชุมคณะกรรมการฝ่ายต่างๆและคณะกรรมการดำเนินการเป็นประจำทุกเดือน
- 3.9.3 สหกรณ์มีการประชาสัมพันธ์เผยแพร่ข่าวสารกิจการของสหกรณ์ให้สมาชิกทราบผ่านระบบ “สอบถามข้อมูลสมาชิกออนไลน์” ช่องทางwww.coop-kpo.org และ Application Line สหกรณ์ออมทรัพย์ฯ
- 3.9.4 สหกรณ์ได้ส่งเสริมสนับสนุนให้กรรมการ และเจ้าหน้าที่ไปเข้ารับการอบรม/สัมมนา เพื่อเพิ่มพูนความรู้และประสบการณ์เพื่อนำมาพัฒนาสหกรณ์ตามความเห็นสมควร

การบริหารงานของสหกรณ์เป็นไปตามข้อบังคับ ระเบียบ และมติที่ประชุมทุกประการ จึงแจ้งที่ประชุม  
เพื่อรับทราบ

(ลงชื่อ) ศิริัญญา สุนทรธีระศาสตร์ ผู้ตรวจสอบกิจการ  
(นางศิริัญญา สุนทรธีระศาสตร์)

(ลงชื่อ) สุพัทรมญา ศรีขจร ผู้ตรวจสอบกิจการ  
(นางสาวสุพัทรมญา ศรีขจร)

ที่ประชุม .....

## สหกรณ์ออมทรัพย์สาธารณสุขกำแพงเพชร จำกัด

๗๕ ถนนสิริจิต ตำบลในเมือง อำเภอเมือง จังหวัดกำแพงเพชร ๖๒๐๐๐ โทรศัพท์/โทรสาร. ๐-๕๕๗๑-๓๘๔๕

### หนังสือรับรองของสหกรณ์

วันที่ ๒๖ พฤศจิกายน ๒๕๖๗

เรียน นายธนศักดิ์ ประเสริฐไชยกุล ผู้สอบบัญชี

หนังสือรับรองฉบับนี้ให้ไว้เพื่อประโยชน์ของท่านในการตรวจสอบงบการเงินของ สหกรณ์ออมทรัพย์สาธารณสุขกำแพงเพชร จำกัด สำหรับปีสิ้นสุดวันที่ ๓๑ ตุลาคม ๒๕๖๗ เพื่อแสดงความเห็นว่างบการเงินดังกล่าวแสดงฐานะการเงิน ณ วันที่ ๓๑ ตุลาคม ๒๕๖๗ ผลการดำเนินงานและกระแสเงินสด สำหรับปีสิ้นสุดวันเดียวกันของสหกรณ์ออมทรัพย์สาธารณสุขกำแพงเพชร จำกัด โดยถูกต้องตามที่ควรในสาระสำคัญตามระเบียบที่นายทะเบียนสหกรณ์กำหนดหรือไม่

ข้าพเจ้าเป็นผู้รับผิดชอบในการจัดทำให้มีการจัดการที่มีประสิทธิภาพ เพื่อให้การดำเนินงานของสหกรณ์เป็นไปตามกฎหมายสหกรณ์ ระเบียบ ข้อบังคับที่เกี่ยวข้อง

ข้าพเจ้าขอรับรองรายละเอียดเกี่ยวกับงบการเงินที่ท่านตรวจสอบตามที่ข้าพเจ้าทราบ และคิดว่าควรจะเป็นดังต่อไปนี้

#### ๑. งบการเงิน

๑.๑ ข้าพเจ้าเป็นผู้รับผิดชอบในการจัดทำงบการเงิน โดยถูกต้องตามที่ควรในสาระสำคัญตามระเบียบที่นายทะเบียนสหกรณ์กำหนด

๑.๒ งบการเงินไม่มีการแสดงข้อมูลที่ขัดต่อข้อเท็จจริงอันเป็นสาระสำคัญ ซึ่งรวมถึงการละเว้นการแสดงรายการและข้อมูลต่าง ๆ (ระบุแต่ละรายการที่มีในงบการเงินของสหกรณ์)

๑.๓ ข้อสมมติที่สำคัญที่สหกรณ์ใช้ในการประมาณการทางบัญชีมีความสมเหตุสมผล

๑.๔ รายการหรือข้อมูลดังต่อไปนี้มีการบันทึกหรือเปิดเผยไว้อย่างเพียงพอและเหมาะสมในงบการเงิน เช่น รายการธุรกิจที่มีกับสาขาของสหกรณ์หรือบุคคลอื่น ข้อตกลงกับสถาบันการเงินเกี่ยวกับภาระผูกพันเงินฝาก หรือข้อจำกัดการใช้เงินกู้ สินทรัพย์ที่ใช้เป็นหลักประกัน

๑.๕ เหตุการณ์ภายหลังวันที่ในงบการเงินที่ระเบียบนายทะเบียนสหกรณ์กำหนดให้ปรับปรุงหรือเปิดเผยได้ปรับปรุงหรือเปิดเผยแล้ว

๑.๖ ผลของการไม่แก้ไขข้อมูลที่ขัดต่อข้อเท็จจริงไม่มีสาระสำคัญ ข้อสังเกต ทั้งต่อเฉพาะรายการหรือโดยรวมต่องบการเงิน รายการของข้อมูลที่ขัดต่อข้อเท็จจริงที่ไม่แก้ไขได้จัดทำเป็นเอกสารแนบของหนังสือรับรองนี้

๑.๗ ไม่มีรายการผิดปกติที่เกี่ยวข้องกับการกระทำของคณะกรรมการดำเนินการหรือเจ้าหน้าที่ของสหกรณ์ ผู้ซึ่งมีหน้าที่สำคัญเกี่ยวกับระบบบัญชีและระบบการควบคุมภายใน หรือรายการผิดปกติที่มีผลกระทบอย่างเป็นสาระสำคัญต่องบการเงิน

๑.๘ สหกรณ์มีกรรมสิทธิ์ในสินทรัพย์ทั้งหมดอย่างถูกต้องตามกฎหมายและไม่มีภาระผูกพันหรือ ข้อผูกมัดใด ๆ ในสินทรัพย์ของสหกรณ์ เว้นแต่ที่ได้เปิดเผยไว้ในหมายเหตุประกอบงบการเงิน

๑.๙ สหกรณ์ได้บันทึกหรือเปิดเผยรายการหนี้สินทั้งหมดของสหกรณ์ ทั้งที่เกิดขึ้นแล้วและอาจเกิดขึ้นในภายหน้าไว้อย่างเหมาะสม รวมทั้งได้มีการเปิดเผยไว้ในหมายเหตุประกอบงบการเงินเกี่ยวกับหลักประกันทั้งหมดที่สหกรณ์ให้แก่บุคคลที่สาม นอกจากนี้สหกรณ์ไม่มีคดีฟ้องร้องอื่นและไม่มีคดีที่คาดว่าจะเกิดขึ้น

๑.๑๐ นอกจากเรื่องที่ยกมาไว้ไว้ในหมายเหตุประกอบงบการเงินแล้ว ไม่มีเหตุการณ์ใดเกิดขึ้นหรือไม่ปรากฏข้อเท็จจริงใดที่มีผลกระทบต่องบการเงินอย่างมีสาระสำคัญ ซึ่งต้องนำมาปรับปรุงงบการเงิน หรือเปิดเผยในหมายเหตุประกอบงบการเงินอีก

## ๒. การให้ข้อมูล

ข้าพเจ้าได้จัดเอกสารหลักฐานและข้อมูลดังต่อไปนี้ให้ท่านตรวจสอบครบถ้วนแล้ว คือ

๒.๑ บันทึกรายการทุกรายการในบัญชี เอกสารหลักฐานประกอบรายการบัญชี และข้อมูลอื่นที่เกี่ยวข้องทั้งหมด

๒.๒ รายงานการประชุมคณะกรรมการดำเนินการและรายงานการประชุมใหญ่

๒.๓ ข้อมูลอื่นที่ท่านขอจากข้าพเจ้าเพื่อวัตถุประสงค์ของการตรวจสอบ

๒.๔ เข้าถึงบุคคลในสหกรณ์ที่ท่านระบุว่าจำเป็นในการได้มาซึ่งหลักฐานการสอบบัญชีอย่างไม่จำกัด

๒.๕ สหกรณ์ได้ปฏิบัติตามเงื่อนไขของสัญญาทั้งหมดซึ่งหากไม่ปฏิบัติตามอาจมีผลกระทบอย่างมีสาระสำคัญต่องบการเงิน นอกจากนี้สหกรณ์ได้ปฏิบัติตามระเบียบและข้อกำหนดของหน่วยงานราชการหรือหน่วยงานที่กำกับดูแล ซึ่งหากไม่ปฏิบัติตามอาจมีผลกระทบอย่างมีสาระสำคัญต่องบการเงิน

๒.๖ สหกรณ์ได้เปิดเผยข้อมูลทั้งหมดที่เป็นผลจากการประเมินความเสี่ยงเรื่องการทุจริตที่มีผล ต่อการแสดงงบการเงินที่ขัดต่อข้อเท็จจริงอันเป็นสาระสำคัญ

๒.๗ สหกรณ์ได้เปิดเผยข้อมูลทุกอย่าง ซึ่งเกี่ยวข้องกับการทุจริตหรือสงสัยว่าจะทุจริตที่สหกรณ์ทราบและที่มีผลกระทบต่อสหกรณ์ โดยเกี่ยวข้องกับการดำเนินการดำเนินการสหกรณ์ เจ้าหน้าที่สหกรณ์ที่มีบทบาทสำคัญเกี่ยวกับการควบคุมภายใน หรือบุคคลอื่น ซึ่งการทุจริตมีผลกระทบอย่างมีสาระสำคัญต่องบการเงิน

๒.๘ สหกรณ์ไม่ได้รับหนังสือแจ้งจากหน่วยงานราชการอันมีผลต่องบการเงิน เพราะมิได้ปฏิบัติตามกฎหมายหรือข้อบังคับ ซึ่งรวมถึงการถูกเรียกขตเคย หรือถูกประเมินภาษีอากร หรือมีหนี้สินที่อาจ

เกิดขึ้นใน ภายหน้า ซึ่งควรจะได้นำมาพิจารณาเปิดเผยในหมายเหตุประกอบงบการเงิน หรือใช้เป็นหลักเกณฑ์ในการตั้งสำรองค่าเสียหายที่อาจเกิดขึ้น

ขอแสดงความนับถือ

(นายสัญญา ไม้หอม)

รองประธานกรรมการ

สหกรณ์ออมทรัพย์สาธารณสุขกำแพงเพชร จำกัด

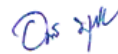

(นางอมรรัตน์ บุญยีน)

ผู้จัดการ

สหกรณ์ออมทรัพย์สาธารณสุขกำแพงเพชร จำกัด

## THANACHAIKUL AUDIT CO., LTD.

17/6 Moo 12 Klongkhai, Pakkred, Nonthaburi 11120, Thailand.

Tel:(662) 194 4136 Fax:(662) 194 4135 e-mail: [taaudit2009@gmail.com](mailto:taaudit2009@gmail.com)

Tax Id:0125552014935

### รายงานของผู้สอบบัญชี

เสนอ สมาชิกสหกรณ์ออมทรัพย์สาธารณสุขกำแพงเพชร จำกัด

#### ความเห็น

ข้าพเจ้าได้ตรวจสอบงบการเงินของ สหกรณ์ออมทรัพย์สาธารณสุขกำแพงเพชร จำกัด ซึ่งประกอบด้วยงบแสดงฐานะการเงิน ณ วันที่ 31 ตุลาคม 2567 งบกำไรขาดทุน และงบกระแสเงินสด สำหรับปีสิ้นสุดวันเดียวกันและหมายเหตุประกอบงบการเงิน รวมถึงหมายเหตุสรุปนโยบายการบัญชีที่สำคัญ

ข้าพเจ้าเห็นว่า งบการเงินข้างต้นนี้แสดงฐานะการเงินของ สหกรณ์ออมทรัพย์สาธารณสุขกำแพงเพชร จำกัด ณ วันที่ 31 ตุลาคม 2567 ผลการดำเนินงานและกระแสเงินสด สำหรับปีสิ้นสุดวันเดียวกัน โดยถูกต้องตามที่ควรในสาระสำคัญตามระเบียบนายทะเบียนสหกรณ์

#### เกณฑ์ในการแสดงความเห็น

ข้าพเจ้าได้ปฏิบัติตามตรวจสอบตามมาตรฐานการสอบบัญชีและตามระเบียบกรมตรวจบัญชีสหกรณ์ ความรับผิดชอบของข้าพเจ้าได้กล่าวไว้ ในส่วนของความรับผิดชอบของผู้สอบบัญชีต่อการตรวจสอบงบการเงินในรายงานของข้าพเจ้า ข้าพเจ้ามีความเป็นอิสระจากสหกรณ์และได้ปฏิบัติตามจรรยาบรรณของผู้สอบบัญชีสหกรณ์ ข้าพเจ้าเชื่อว่าหลักฐานการสอบบัญชีที่ข้าพเจ้าได้รับเพียงพอและเหมาะสมเพื่อใช้เป็นเกณฑ์ในการแสดงความเห็นของข้าพเจ้า

#### ข้อมูลและเหตุการณ์ที่เน้น

ตามหมายเหตุประกอบงบการเงินข้อที่ 1.10 สหกรณ์ได้มีการเปลี่ยนแปลงปีทางบัญชีจากวันที่ 31 ธันวาคม ของทุกปีเป็นวันที่ 31 ตุลาคม ของทุกปี

ทั้งนี้ ความเห็นของข้าพเจ้า ไม่ได้เปลี่ยนแปลงไปเนื่องจากเรื่องข้างต้น

#### เรื่องสำคัญในการตรวจสอบ

เรื่องสำคัญในการตรวจสอบ คือ เรื่องต่าง ๆ ที่มีนัยสำคัญที่สุดตามดุลยพินิจของผู้ประกอบวิชาชีพของข้าพเจ้าในการตรวจสอบงบการเงินสำหรับงวดปัจจุบัน ข้าพเจ้าได้นำเรื่องเหล่านี้มาพิจารณาในบริบทของการตรวจสอบงบการเงินโดยรวมและในการแสดงความเห็นของข้าพเจ้า ทั้งนี้ ข้าพเจ้าไม่ได้แสดงความเห็นแยกต่างหากสำหรับเรื่องเหล่านี้

สหกรณ์ออมทรัพย์สาธารณสุขกำแพงเพชร จำกัด

## THANACHAIKUL AUDIT CO., LTD.

17/6 Moo 12 Klongkhai, Pakkred, Nonthaburi 11120, Thailand.

Tel:(662) 194 4136 Fax:(662) 194 4135 e-mail: [taaudit2009@gmail.com](mailto:taaudit2009@gmail.com)

Tax Id:0125552014935

เรื่องสำคัญในการตรวจสอบ พร้อมวิธีการตรวจสอบแต่ละเรื่องมีดังต่อไปนี้  
**การรับรู้รายได้ดอกเบี้ยเงินให้กู้ยืม**

สหกรณ์มีการรับรู้รายได้ตามหมายเหตุประกอบงบการเงินข้อ 1 สรุปนโยบายบัญชีที่สำคัญ ตามที่แสดงในงบกำไรขาดทุน สหกรณ์ฯ มีรายได้ดอกเบี้ยรับเงินให้กู้ยืมในปี 2567 จำนวน 80.53 ล้านบาท คิดเป็นร้อยละ 99.29 ของรวมรายได้ดอกเบี้ยและผลตอบแทน ซึ่งเป็นเรื่องสำคัญในการตรวจสอบ เนื่องจากรายได้ดังกล่าวเกิดจากการทำสัญญาเงินให้กู้แก่สมาชิกของสหกรณ์ ซึ่งการคำนวณรายได้ดอกเบี้ยเพื่อรับรู้รายการอาศัการประมวลผลโดยระบบเทคโนโลยีและสารสนเทศเป็นหลัก ดังนั้น ทำให้สหกรณ์มีความเสี่ยงในการรับรู้รายได้ดอกเบี้ยเงินให้กู้ยืมด้วยมูลค่าที่ไม่ถูกต้องหรือรับรู้ในช่วงเวลาที่ไม่เหมาะสม

ข้าพเจ้าได้ประเมินและทดสอบระบบการควบคุมภายในทั่วไปของระบบสารสนเทศและระบบการควบคุมภายในที่สำคัญเกี่ยวกับการรับรู้รายได้ดอกเบี้ยเงินให้กู้ยืม โดยการสอบถามวิธีการปฏิบัติงาน ประเมินระบบการควบคุมภายใน และสุ่มตัวอย่างเพื่อทำการทดสอบระบบการควบคุมภายในที่สหกรณ์ได้ออกแบบไว้ ข้าพเจ้าได้สุ่มตัวอย่างเพื่อทดสอบการคำนวณดอกเบี้ยที่เรียกเก็บว่าเป็นไปตามสัญญาและรับรู้รายได้สอดคล้องกับนโยบายการบัญชีการรับรู้รายได้ของสหกรณ์หรือไม่

**ลูกหนี้เงินให้กู้ยืม และค่าเผื่อหนี้สงสัยจะสูญ**

ตามหมายเหตุประกอบงบการเงินข้อที่ 3 ในปี 2567 สหกรณ์ฯ มีลูกหนี้เงินให้กู้ยืมรวมทั้งสิ้น 1,444.44 ล้านบาท แสดงมูลค่าสุทธิคิดเป็นร้อยละ 97.52 ของสินทรัพย์รวมทั้งสิ้น

ข้าพเจ้าได้ประเมินและทดสอบระบบการควบคุมภายในที่สำคัญเกี่ยวกับการให้เงินกู้ยืมแก่สมาชิก การรับชำระคืนเงินให้กู้ยืม โดยการสอบถามวิธีการปฏิบัติงาน ประเมินระบบการควบคุมภายใน และสุ่มตัวอย่างเพื่อทำการทดสอบระบบการควบคุมภายในที่สหกรณ์ได้ออกแบบไว้ ข้าพเจ้าได้สุ่มตัวอย่างสัญญาให้กู้ยืมทุกประเภทเพื่อตรวจสอบการบันทึกรายการลูกหนี้เงินให้กู้ยืมในการบันทึกรายการลูกหนี้เงินให้กู้ยืม และรายการตัดชำระหนี้จากลูกหนี้ เพื่อพิจารณาถึงความถูกต้องและครบถ้วนในการบันทึกรายการ ตลอดจนถึงการเลือกตัวอย่างเพื่อส่งหนังสือยืนยันยอดรายการลูกหนี้คงเหลือ เพื่อพิจารณาถึงความมีอยู่จริง นอกจากนี้ข้าพเจ้ายังได้สอบถามรายการลูกหนี้เงินให้กู้ยืมที่ผิคนัดชำระ ณ วันสิ้นปี เพื่อพิจารณาความครบถ้วนและถูกต้องในการบันทึกรายการค่าเผื่อหนี้สงสัยจะสูญ โดยการประมาณค่าเผื่อหนี้สงสัยจะสูญของรายการดังกล่าวเป็นไปตามระเบียบนายทะเบียน ซึ่งกำหนดอัตราร้อยละในการตั้งค่าเผื่อหนี้สงสัยจะสูญ โดยพิจารณาจากระยะเวลาการผิคนัดชำระหนี้ และหลักประกันต่าง ๆ ที่มีกับสหกรณ์

**เรื่องอื่น**

งบการเงินของสหกรณ์ออมทรัพย์สาธารณสุขกำแพงเพชร จำกัด สำหรับปีสิ้นสุดวันที่ 31 ตุลาคม 2566 ตรวจสอบโดยผู้สอบบัญชีอื่น ซึ่งแสดงความเห็นอย่างไม่มีเงื่อนไขตามรายงานผู้สอบบัญชีลงวันที่ 6 ธันวาคม 2566

## THANACHAIKUL AUDIT CO., LTD.

17/6 Moo 12 Klongkhai, Pakkred, Nonthaburi 11120, Thailand.

Tel:(662) 194 4136 Fax:(662) 194 4135 e-mail: [taaudit2009@gmail.com](mailto:taaudit2009@gmail.com)

Tax Id:0125552014935

### ความรับผิดชอบของคณะกรรมการดำเนินการสหกรณ์ต้องบการเงิน

คณะกรรมการดำเนินการสหกรณ์มีหน้าที่รับผิดชอบในการจัดทำและนำเสนองบการเงินเหล่านี้โดยถูกต้องตามที่ควร ตามระเบียบนายทะเบียนสหกรณ์ และรับผิดชอบเกี่ยวกับการควบคุมภายในที่คณะกรรมการดำเนินการสหกรณ์พิจารณาว่าจำเป็นเพื่อให้สามารถจัดทำงบการเงิน ที่ปราศจากการแสดงข้อมูลที่ขัดต่อข้อเท็จจริงอันเป็นสาระสำคัญไม่ว่าจะเกิดจากการทุจริตหรือข้อผิดพลาด

ในการจัดทำงบการเงิน คณะกรรมการดำเนินการสหกรณ์รับผิดชอบในการประเมินความสามารถของสหกรณ์ในการดำเนินงานต่อเนื่อง การเปิดเผยเรื่องที่เกี่ยวข้องกับการดำเนินงานต่อเนื่องในกรณีที่มีเรื่องดังกล่าว และการใช้เกณฑ์การบัญชีสำหรับการดำเนินงานต่อเนื่อง เว้นแต่คณะกรรมการดำเนินการสหกรณ์มีความตั้งใจที่จะเลิกสหกรณ์หรือหยุดดำเนินงานหรือไม่สามารถดำเนินงานต่อเนื่องต่อไปได้

### ความรับผิดชอบของผู้สอบบัญชีต่อการตรวจสอบงบการเงิน

การตรวจสอบของข้าพเจ้ามีวัตถุประสงค์เพื่อให้ได้ความเชื่อมั่นอย่างสมเหตุสมผลว่างบการเงินโดยรวมปราศจากการแสดงข้อมูลที่ขัดต่อข้อเท็จจริงอันเป็นสาระสำคัญหรือไม่ ไม่ว่าจะเกิดจากการทุจริตหรือข้อผิดพลาด และเสนอรายงานของผู้สอบบัญชี ซึ่งรวมความเห็นของข้าพเจ้าอยู่ด้วย ความเชื่อมั่นอย่างสมเหตุสมผลคือความเชื่อมั่นในระดับสูงแต่ไม่ได้เป็นการรับประกันว่าการปฏิบัติงานตรวจสอบตามมาตรฐานการสอบบัญชีและระเบียบกรมตรวจบัญชีสหกรณ์จะสามารถตรวจพบข้อมูลที่ขัดต่อข้อเท็จจริงอันเป็นสาระสำคัญที่มีอยู่ได้เสมอไป ข้อมูลที่ขัดต่อข้อเท็จจริงอาจเกิดจากการทุจริตหรือข้อผิดพลาดและถือว่ามีสาระสำคัญเมื่อคาดการณ์ได้อย่างสมเหตุสมผลว่ารายการที่ขัดต่อข้อเท็จจริงแต่ละรายการหรือทุกรายการรวมกันจะมีผลต่อการตัดสินใจทางเศรษฐกิจของผู้ใช้งบการเงินจากการใช้งบการเงินเหล่านี้

ในการตรวจสอบของข้าพเจ้าตามมาตรฐานการสอบบัญชีและระเบียบกรมตรวจบัญชีสหกรณ์ ข้าพเจ้าได้ใช้ดุลยพินิจและการสังเกตและสงสัยเกี่ยวกับผู้ประกอบวิชาชีพตลอดการตรวจสอบ การปฏิบัติงานของข้าพเจ้ารวมถึง

- ระบุและประเมินความเสี่ยงจากการแสดงข้อมูลที่ขัดต่อข้อเท็จจริงอันเป็นสาระสำคัญในงบการเงิน ไม่ว่าจะเกิดจากการทุจริตหรือข้อผิดพลาด ออกแบบและปฏิบัติตามตามวิธีการตรวจสอบเพื่อตอบสนองต่อความเสี่ยงเหล่านั้น และได้หลักฐานการสอบบัญชีที่เพียงพอและเหมาะสมเพื่อเป็นเกณฑ์ในการแสดงความเห็นของข้าพเจ้า ความเสี่ยงที่ไม่พบข้อมูลที่ขัดต่อข้อเท็จจริงอันเป็นสาระสำคัญซึ่งเป็นผลมาจากการทุจริตจะสูงกว่าความเสี่ยงที่เกิดจากข้อผิดพลาด เนื่องจากการทุจริตอาจเกี่ยวกับการสมรู้ร่วมคิด การปลอมแปลงเอกสารหลักฐาน การตั้งใจละเว้นการแสดงผลข้อมูล การแสดงข้อมูลที่ไม่ตรงตามข้อเท็จจริงหรือการแทรกแซงการควบคุมภายใน
- ทำความเข้าใจในระบบการควบคุมภายในที่เกี่ยวข้องกับการตรวจสอบ เพื่อออกแบบวิธีการตรวจสอบที่เหมาะสมกับสถานการณ์ แต่ไม่ใช่เพื่อวัตถุประสงค์ในการแสดงความเห็นต่อความมีประสิทธิภาพของการควบคุมภายในของสหกรณ์

## THANACHAIKUL AUDIT CO., LTD.

17/6 Moo 12 Klongkhai, Pakkred, Nonthaburi 11120, Thailand.

Tel:(662) 194 4136 Fax:(662) 194 4135 e-mail: [taudit2009@gmail.com](mailto:taudit2009@gmail.com)

Tax Id:0125552014935

- ประเมินความเหมาะสมของนโยบายการบัญชีที่คณะกรรมการดำเนินการสหกรณ์ใช้และความสมเหตุสมผลของประมาณการทางบัญชีและการเปิดเผยข้อมูลที่เกี่ยวข้องซึ่งจัดทำขึ้น โดยคณะกรรมการดำเนินการสหกรณ์
- สรุปเกี่ยวกับความเหมาะสมของการใช้เกณฑ์การบัญชีสำหรับการดำเนินงานต่อเนื่องของคณะกรรมการดำเนินการสหกรณ์ และจากหลักฐานการสอบบัญชีที่ได้รับว่า มีความไม่แน่นอนที่มีสาระสำคัญ ที่เกี่ยวกับเหตุการณ์หรือสถานการณ์ที่อาจเป็นเหตุให้เกิดข้อสงสัยอย่างมีนัยสำคัญต่อความสามารถของสหกรณ์ในการดำเนินงานต่อเนื่องหรือไม่ ถ้าข้าพเจ้าได้ข้อสรุปว่ามีความไม่แน่นอนที่มีสาระสำคัญ ข้าพเจ้าต้องให้ข้อสังเกตไว้ในรายงานของผู้สอบบัญชีของข้าพเจ้าถึงการเปิดเผยข้อมูลที่เกี่ยวข้องในงบการเงิน หรือถ้าการเปิดเผยดังกล่าวไม่เพียงพอ ความเห็นของข้าพเจ้าจะเปลี่ยนแปลงไป ข้อสรุปของข้าพเจ้าขึ้นอยู่กับหลักฐานการสอบบัญชีที่ได้รับจนถึงวันที่ในรายงานของผู้สอบบัญชีของข้าพเจ้า อย่างไรก็ตาม เหตุการณ์หรือสถานการณ์ในอนาคตอาจเป็นเหตุให้สหกรณ์ต้องหยุดการดำเนินงานต่อเนื่องได้
- ประเมินการนำเสนอ โครงสร้างและเนื้อหาของงบการเงินโดยรวม รวมถึงการเปิดเผย ข้อมูลที่เกี่ยวข้อง ตลอดจนประเมิน ว่างบการเงินแสดงรายการและเหตุการณ์ที่เกิดขึ้น โดยถูกต้องตามที่ควรหรือไม่

ข้าพเจ้าได้สื่อสารกับคณะกรรมการดำเนินการสหกรณ์เกี่ยวกับขอบเขตและช่วงเวลาของการตรวจสอบตามที่ได้วางแผนไว้ ประเด็นที่มีนัยสำคัญที่พบจากการตรวจสอบ รวมถึงข้อบกพร่องที่มีนัยสำคัญในระบบการควบคุมภายในซึ่งข้าพเจ้าได้พบในระหว่างการตรวจสอบของข้าพเจ้า

จากเรื่องทั้งหลายที่สื่อสารกับคณะกรรมการดำเนินการสหกรณ์ ข้าพเจ้าได้พิจารณาเรื่องต่าง ๆ ที่มีนัยสำคัญที่สุดในการตรวจสอบงบการเงินในงวดปัจจุบันและกำหนดเป็นเรื่องสำคัญในการตรวจสอบ ข้าพเจ้าได้อธิบายเรื่องเหล่านี้ไว้ในรายงานของผู้สอบบัญชี เว้นแต่กฎหมายหรือข้อบังคับห้ามมิให้เปิดเผยเรื่องดังกล่าวต่อสาธารณะหรือในสถานการณ์ที่ยากจะเกิดขึ้น ข้าพเจ้าพิจารณาว่าไม่ควรสื่อสารเรื่องดังกล่าวในรายงานของข้าพเจ้า เพราะการกระทำดังกล่าวสามารถคาดการณ์ได้อย่างสมเหตุสมผลว่าจะมีผลกระทบในทางลบมากกว่าผลประโยชน์ที่ผู้มีส่วนได้เสียสาธารณะจะได้จากการสื่อสารดังกล่าว

(นายธนศักดิ์ ประเสริฐไชยกุล)

ผู้สอบบัญชีสหกรณ์

วันที่ 26 พฤศจิกายน 2567

สหกรณ์ออมทรัพย์สาธารณสุขกำแพงเพชร จำกัด

## สหกรณ์ออมทรัพย์สาธารณสุขกำแพงเพชร จำกัด

งบแสดงฐานะการเงิน

ณ วันที่ 31 ตุลาคม 2567

		ปี 2567
	หมายเหตุ	บาท
<u>สินทรัพย์</u>		
สินทรัพย์หมุนเวียน		
เงินสดและเงินฝากธนาคาร	2	23,510,032.26
เงินฝากประจำ24เดือน ชุมชุมสหกรณ์ออมทรัพย์แห่งประเทศไทย		10,000,000.00
เงินให้กู้ยืมระยะสั้น	3	111,666,638.03
สินทรัพย์หมุนเวียนอื่น	4	50,732.42
รวมสินทรัพย์หมุนเวียน		145,227,402.71
สินทรัพย์ไม่หมุนเวียน		
เงินลงทุนระยะยาว	5	1,228,000.00
เงินให้กู้ยืมระยะยาว	3	1,332,772,971.65
ที่ดิน อาคารและอุปกรณ์ - สุทธิ	6	1,814,429.99
สิทธิการใช้โปรแกรมคอมพิวเตอร์ - สุทธิ		88,078.13
รวมสินทรัพย์ไม่หมุนเวียน		1,335,903,479.77
รวมสินทรัพย์		1,481,130,882.48
<u>หนี้สินและทุนของสหกรณ์</u>		
หนี้สินหมุนเวียน		
เงินรับฝากออมทรัพย์	7	325,469,829.66
หนี้สินหมุนเวียนอื่น	8	95,616.00
รวมหนี้สินหมุนเวียน		325,565,445.66
หนี้สินไม่หมุนเวียน		
หนี้สินไม่หมุนเวียนอื่น	9	3,715,490.00
รวมหนี้สินไม่หมุนเวียน		3,715,490.00
รวมหนี้สิน		329,280,935.66

หมายเหตุประกอบงบการเงินเป็นส่วนหนึ่งของงบการเงินนี้

## สหกรณ์ออมทรัพย์สาธารณสุขกำแพงเพชร จำกัด

งบแสดงฐานะการเงิน (ต่อ)

ณ วันที่ 31 ตุลาคม 2567

		ปี 2567
	หมายเหตุ	บาท
ทุนของสหกรณ์		
ทุนเรือนหุ้น (มูลค่าหุ้นละ 10 บาท)		
หุ้นที่ชำระเต็มมูลค่าแล้ว		1,018,207,350.00
ทุนสำรอง		66,633,713.79
ทุนสะสมตามข้อบังคับ ระเบียบและอื่น ๆ	10	1,038,111.04
กำไรสุทธิประจำปี		65,970,771.99
รวมทุนของสหกรณ์		<u>1,151,849,946.82</u>
รวมหนี้สินและทุนของสหกรณ์		<u><u>1,481,130,882.48</u></u>

หมายเหตุประกอบงบการเงินเป็นส่วนหนึ่งของงบการเงินนี้

(นายสัตย์ญา ไม้หอม)

รองประธานกรรมการ

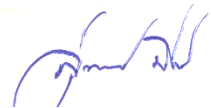

(นายสุพรรณ มีศิริ)

เลขานุการ

วันที่ 26 พฤศจิกายน 2567

สหกรณ์ออมทรัพย์สาธารณสุขกำแพงเพชร จำกัด  
งบกำไรขาดทุน  
สำหรับปีสิ้นสุดวันที่ 31 ตุลาคม 2567

	ปี 2567	
	บาท	%
รายได้ดอกเบี้ยและผลตอบแทนจากเงินลงทุน		
ดอกเบี้ยรับเงินให้กู้ยืม	80,533,363.19	99.29
ดอกเบี้ยรับเงินฝาก	525,617.28	0.65
ผลตอบแทนจากเงินลงทุน	48,602.67	0.06
รวมรายได้ดอกเบี้ยและผลตอบแทนจากเงินลงทุน	81,107,583.14	100.00
ค่าใช้จ่ายดอกเบี้ยและเงินลงทุน		
ดอกเบี้ยจ่ายเงินรับฝาก	7,427,941.71	9.16
รวมค่าใช้จ่ายดอกเบี้ยและเงินลงทุน	7,427,941.71	9.16
รายได้ดอกเบี้ยและผลตอบแทนจากเงินลงทุนสุทธิ	73,679,641.43	90.84
<b>บวก</b> รายได้อื่น		
รายได้ค่าธรรมเนียมแรกเข้า	7,100.00	0.01
รายได้ค่าธรรมเนียมทำบัตรสมาชิก	3,050.00	0.00
รายได้ค่าธรรมเนียมถอนเงินฝากก่อนกำหนด	4,650.00	0.01
รายได้ค่าธรรมเนียมการสมัครกรรมการ	18,000.00	0.02
รายได้ค่าธรรมเนียมสมุดคู่ฝาก	1,410.00	0.00
รายได้รางวัลจากสลากออมสิน	6,250.00	0.01
รวมรายได้อื่น	40,460.00	0.05
<b>หัก</b> ค่าใช้จ่ายในการดำเนินงาน		
ค่าใช้จ่ายเกี่ยวกับเจ้าหน้าที่		
เงินเดือน	1,918,440.00	2.37
ค่าล่วงเวลา	20,851.00	0.03
ค่าครองชีพเจ้าหน้าที่	43,200.00	0.05
เงินสมทบประกันสังคม	51,805.14	0.06
เงินสมทบกองทุนทดแทน	2,485.00	0.00
ค่าน้ำมันเชื้อเพลิงรถเจ้าหน้าที่	6,000.00	0.01
บำเหน็จเจ้าหน้าที่	343,100.00	0.42
ค่าบำรุงการศึกษาบุตร	4,700.00	0.01
เงินช่วยเหลือค่ารักษาพยาบาล	6,000.00	0.01

## สหกรณ์ออมทรัพย์สาธารณสุขกำแพงเพชร จำกัด

งบกำไรขาดทุน (ต่อ)

สำหรับปีสิ้นสุดวันที่ 31 ตุลาคม 2567

	ปี 2567	
	บาท	%
ค่าใช้จ่ายเกี่ยวกับอาคารสถานที่และอุปกรณ์		
ค่าเสื่อมราคา	145,926.87	0.18
ค่าตัดจ่ายสิทธิการใช้โปรแกรมคอมพิวเตอร์	16,050.00	0.02
ค่าซ่อมแซมบำรุงรักษาสินทรัพย์	14,630.00	0.02
ค่าปรับภูมิทัศน์สำนักงาน	3,500.00	0.00
ค่าไฟฟ้าและน้ำประปา	47,424.69	0.06
ค่าดูแลและบำรุงรักษาโปรแกรมคอมพิวเตอร์และเว็บไซต์	25,019.55	0.03
ค่าเบี้ยประกันภัยสำนักงาน	3,645.42	0.00
ค่าภาษีที่ดินและสิ่งปลูกสร้าง	198.61	0.00
ค่าใช้จ่ายเกี่ยวกับสมาชิก		
เงินกองทุนสวัสดิการสมาชิก	836,000.00	1.03
เงินค่าสวัสดิการสมาชิกวันคล้ายวันเกิด	1,852,000.00	2.28
ค่าใช้จ่ายดำเนินงานอื่น		
ค่าใช้จ่ายประชุมใหญ่	1,788,100.00	2.21
ค่าเบี้ยประชุมกรรมการ	111,000.00	0.14
ค่าเบี้ยเลี้ยงและค่าพาหนะกรรมการ	21,000.00	0.03
ค่าโครงการพัฒนาศักยภาพคณะกรรมการและเจ้าหน้าที่	94,600.00	0.12
ค่ารับรอง	34,058.00	0.04
ค่าตรวจสอบกิจการภายใน	42,000.00	0.05
ค่าสอบบัญชีภาคเอกชน	85,000.00	0.10
ค่าตอบแทนหน่วยงานผู้ปฏิบัติงานให้สหกรณ์	62,000.00	0.08
ค่าทำความสะอาด	60,000.00	0.07
ค่าโทรศัพท์	19,892.50	0.02
ค่าเช่าพื้นที่อินเทอร์เน็ต	1,036.66	0.00
ค่าไปรษณีย์	11,354.00	0.01
ค่าธรรมเนียมธนาคาร	968.00	0.00
ค่าถ่ายเอกสาร	15,456.00	0.02
ค่าวัสดุสำนักงาน	25,351.00	0.03
ค่าใช้จ่ายเกี่ยวกับกิจกรรมสหกรณ์	31,059.00	0.04
ค่าของใช้ในสำนักงาน	5,478.00	0.01
รวมค่าใช้จ่ายในการดำเนินงาน	7,749,329.44	9.55
กำไรสุทธิ	65,970,771.99	81.34

สหกรณ์ออมทรัพย์สาธารณสุขกำแพงเพชร จำกัด  
งบกระแสเงินสด  
สำหรับปีสิ้นสุดวันที่ 31 ตุลาคม 2567

	ปี 2567
	บาท
กระแสเงินสดจากกิจกรรมดำเนินงาน	
กำไรสุทธิ	65,970,771.99
รายการปรับปรุงเพื่อกระทบยอดกำไรสุทธิเป็นเงินสดสุทธิ	
จากกิจกรรมดำเนินงาน	
ค่าเสื่อมราคาสินทรัพย์	145,926.87
ค่าตัดจ่ายสิทธิการใช้โปรแกรมคอมพิวเตอร์	16,050.00
ค่าใช้จ่ายจ่ายล่วงหน้า	(18,010.65)
สำรองบำเหน็จเจ้าหน้าที่เพิ่มขึ้น	343,100.00
วัสดุสำนักงานใช้ไป	25,351.00
ประกันสังคมค้างจ่ายเพิ่มขึ้น	8,616.00
ดอกเบี้ยเงินฝากค้างรับเพิ่มขึ้น	(24,103.84)
กำไรจากการดำเนินงานก่อนการเปลี่ยนแปลง	
ในสินทรัพย์และหนี้สินดำเนินงาน	66,467,701.37
สินทรัพย์ดำเนินงาน	
เงินสดจ่ายลูกหนี้เงินกู้ฉุกเฉิน	(54,916,600.00)
เงินสดรับจากลูกหนี้เงินกู้ฉุกเฉิน	54,852,892.22
เงินสดจ่ายลูกหนี้เงินกู้สามัญ	(629,625,800.00)
เงินสดรับจากลูกหนี้เงินกู้สามัญ	555,750,446.18
เงินสดจ่ายลูกหนี้เงินกู้พิเศษ	(137,429,000.00)
เงินสดรับจากลูกหนี้เงินกู้พิเศษ	67,863,581.10
เงินสดจ่ายวัสดุสำนักงาน	(25,351.00)
หนี้สินดำเนินงาน	
เงินสดจ่ายประกันสังคม	(8,244.00)
เงินสดสุทธิใช้ไปจากกิจกรรมดำเนินงาน	(77,070,374.13)

สหกรณ์ออมทรัพย์สาธารณสุขกำแพงเพชร จำกัด  
งบกระแสเงินสด (ต่อ)  
สำหรับปีสิ้นสุดวันที่ 31 ตุลาคม 2567

	ปี 2567
	บาท
กระแสเงินสดจากกิจกรรมลงทุน	
เงินสดจ่ายซื้อเงินลงทุนระยะยาว	(38,500.00)
เงินสดจ่ายซื้อเครื่องใช้สำนักงาน	(80,018.00)
เงินสดสุทธิใช้ไปจากกิจกรรมลงทุน	(118,518.00)
กระแสเงินสดจากกิจกรรมจัดหาเงินเพิ่มขึ้น(ลดลง)	
เงินสดรับจากเงินรับฝาก	81,017,113.25
เงินสดจ่ายเงินรับฝาก	(60,063,383.29)
เงินสดจ่ายค่าบำรุงสันนิบาตสหกรณ์ฯ	(30,000.00)
เงินสดจ่ายเงินปันผล	(38,147,311.40)
เงินสดจ่ายเงินเฉลี่ยคืน	(6,602,326.03)
เงินสดจ่ายโบนัสกรรมการและเจ้าหน้าที่	(1,000,000.00)
เงินสดรับจากทุนเรือนหุ้น	58,618,650.00
เงินสดจ่ายทุนเรือนหุ้น	(18,591,000.00)
เงินสดจ่ายทุนสาธารณประโยชน์	(35,000.00)
เงินสดจ่ายทุนเพื่อการศึกษาอบรมทางสหกรณ์	(16,000.00)
เงินสดจ่ายทุนสวัสดิการสมาชิก	(40,000.00)
เงินสดสุทธิได้มาจากกิจกรรมจัดหาเงิน	15,110,742.53
เงินสดสุทธิเพิ่มขึ้น(ลดลง)	(62,078,149.60)
เงินสด ณ วันต้นปี	95,588,181.86
เงินสด ณ วันสิ้นปี	33,510,032.26

## สหกรณ์ออมทรัพย์สาธารณสุขกำแพงเพชร จำกัด

## หมายเหตุประกอบงบการเงิน

สำหรับปีสิ้นสุดวันที่ 31 ตุลาคม 2567

## 1. สรุปนโยบายการบัญชีที่สำคัญ

1.1 สหกรณ์บันทึกบัญชีโดยใช้เกณฑ์คงค้าง

1.2 สหกรณ์รับรู้รายได้ดอกเบี้ยตามเกณฑ์สัดส่วนของเวลา ส่วนจำนวนรายได้จะเท่ากับอัตราดอกเบี้ย

คูณด้วยจำนวนเงินต้นที่ค้างชำระตามระยะเวลาที่กู้ยืม

1.4 สหกรณ์ตั้งค่าเผื่อนหนี้สงสัยจะสูญตามหลักเกณฑ์ที่กำหนดไว้ในระเบียบนายทะเบียนสหกรณ์ เรื่อง การประมาณ

การค่าเผื่อนหนี้สงสัยจะสูญสำหรับสหกรณ์ออมทรัพย์และสหกรณ์เครดิตยูเนียนที่เรียกเก็บเงินงวดชำระหนี้จาก

สมาชิกโดยการหัก จากเงินได้ ณ ที่จ่าย พ.ศ.2567

1.4 สหกรณ์ตีราคาวัสดุคงเหลือตามราคาทุน

1.5 ที่ดินแสดงตามราคาทุน

ค่าเสื่อมราคาอาคารและเครื่องใช้สำนักงาน คำนวณ โดยวิธีเส้นตรงในอัตราที่กำหนดไว้ในระเบียบ

นายทะเบียนสหกรณ์ว่าด้วยการบัญชีของสหกรณ์และกลุ่มเกษตรกร พ.ศ. 2563

1.6 สิทธิการใช้โปรแกรมคอมพิวเตอร์แสดงในราคาทุน ตัดจำหน่ายตามระยะเวลาอายุการใช้งาน

โดยประมาณเป็นระยะเวลา 10 ปี

1.7 เงินลงทุนระยะยาวที่เป็นเงินลงทุนในหลักทรัพย์ที่ไม่อยู่ในความต้องการของตลาด แสดงด้วยราคาทุน

1.8 ค่าซ่อมบำรุง ค่าซ่อมแซมรวมทั้งการซื้อมาเปลี่ยนแทนสำหรับสินทรัพย์รายการย่อยๆ ถือเป็นค่าใช้จ่าย

หักจากรายได้ การต่อเติม หรือเพิ่มเติมอาคารและอุปกรณ์รายใหญ่ ๆ ถือเป็นราคาทุนของสินทรัพย์

1.9 เงินสดในงบทดลองเงินสด หมายถึง เงินสดในมือ เงินฝากธนาคาร และเงินฝากสหกรณ์อื่นทุกประเภททั้งนี้

รวมถึงเงินฝากธนาคารและเงินฝากสหกรณ์อื่นที่นำไปเป็นหลักทรัพย์ค้ำประกันหนี้สินด้วย

1.10 สหกรณ์ได้จดทะเบียนแก้ไขข้อบังคับเปลี่ยนแปลงปีทางบัญชีใหม่จากเดิมวันที่ 31 ธันวาคม ของทุกปี เป็นวันที่

31 ตุลาคม ของทุกปี และซึ่งรอบบัญชีแรก คือรอบสิ้นสุดวันที่ 31 ตุลาคม 2566 มีระยะเวลาเพียง 10 เดือน จึงไม่

นำข้อมูลในงบการเงินรอบบัญชี 31 ตุลาคม 2566 มาเปรียบเทียบ ตามหนังสือกรมตรวจบัญชีสหกรณ์ที่ กษ 0404/

เรื่อง การแสดงวันสิ้นปีทางบัญชีในงบการเงิน กรณีสหกรณ์จดทะเบียนแก้ไขข้อบังคับเปลี่ยนแปลงปีบัญชีใหม่

## 2. เงินสดและเงินฝากธนาคาร ประกอบด้วย

	ปี 2567
	บาท
เงินสด	9,884.90
เงินฝากธนาคาร	
กระแสรายวัน	0.00
ออมทรัพย์	23,500,147.36
สลากออมสิน	0.00
รวม	23,510,032.26

## 3. เงินให้กู้ยืม ประกอบด้วย

	ปี 2567	
	ระยะสั้น	ระยะยาว
	บาท	บาท
เงินให้กู้ยืม-ปกติ		
ลูกหนี้เงินกู้ฉุกเฉิน	12,988,600.00	0.00
ลูกหนี้เงินกู้สามัญ (บุคคลค้าประกัน)	76,902,929.58	1,122,546,030.91
ลูกหนี้เงินกู้สามัญ (ไม่เกินทุนเรือนหุ้น)	6,259,778.04	36,669,972.88
ลูกหนี้เงินกู้พิเศษ (สวัสดิการรอนกประสงค์)	14,443,986.92	135,578,911.50
ลูกหนี้เงินกู้พิเศษ (ปรับโครงสร้างหนี้)	778,457.64	34,648,909.77
รวมเงินให้กู้ยืม - ปกติ	111,373,752.18	1,329,443,825.06
ลูกหนี้อื่นอันมีมูลหนี้ที่เกิดจากการให้กู้		
ลูกหนี้ขาดสภาพ	292,885.85	3,329,146.59
รวมลูกหนี้อื่นอันมีมูลหนี้ที่เกิดจากการให้กู้	292,885.85	3,329,146.59
รวมเงินให้กู้ยืม	111,666,638.03	1,332,772,971.65

## 4. สินทรัพย์หมุนเวียนอื่น ประกอบด้วย

	ปี 2567
	บาท
ค่าประกันภัยสำนักงานจ่ายล่วงหน้า	1,144.43
ค่าดูแลและบำรุงรักษาโปรแกรมคอมพิวเตอร์จ่ายล่วงหน้า	7,133.33
ค่าเช่าพื้นที่อินเทอร์เน็ตจ่ายล่วงหน้า	350.82
ดอกเบี้ยเงินฝากธนาคารและสหกรณ์อื่นค้างรับ	24,103.84
ค่าใช้จ่ายในการประชุมใหญ่จ่ายล่วงหน้า	18,000.00
รวม	50,732.42

## 5. เงินลงทุนระยะยาว ประกอบด้วย

	ปี 2567
	ราคาทุน
เงินลงทุนที่ไม่อยู่ในความต้องการของตลาด	
- หุ้นชุมนุมสหกรณ์ออมทรัพย์แห่งประเทศไทย จำกัด	978,000.00
- หุ้นบริษัทสหประกันชีวิต จำกัด (มหาชน)	200,000.00
- หุ้นชุมนุมสหกรณ์ออมทรัพย์สาธารณสุขไทย จำกัด	50,000.00
รวม	1,228,000.00

## 6. ที่ดินอาคาร และอุปกรณ์ - สุทธิ ประกอบด้วย

	ปี 2567
	บาท
ราคาทุน	
ที่ดิน	253,600.00
อาคาร	2,809,151.00
เครื่องใช้สำนักงาน	1,150,371.90
รวม - ราคาทุน	4,213,122.90
หัก ค่าเสื่อมราคาสะสม	
อาคาร	1,480,450.11
เครื่องใช้สำนักงาน	918,242.80
รวม - ค่าเสื่อมราคาสะสม	2,398,692.91
รวม	1,814,429.99

## 7. เงินรับฝาก ประกอบด้วย

	ปี 2567
	บาท
เงินรับฝาก - สมาชิก	
เงินรับฝากออมทรัพย์พิเศษ	197,751,538.33
เงินรับฝากออมทรัพย์พิเศษอื่น	127,718,291.33
รวม	325,469,829.66

## 8. หนี้สินหมุนเวียนอื่น ประกอบด้วย

	ปี 2567
	บาท
ภาษีหัก ณ ที่จ่ายค้างจ่าย	2,000.00
ค่าสอบบัญชีภาคเอกชนค้างจ่าย	85,000.00
เงินประกันสังคมรอนำส่งค้างจ่าย	8,616.00
รวม	95,616.00

## 9. หนี้สินไม่หมุนเวียนอื่น ประกอบด้วย

	ปี 2567
	บาท
สำรองบำเหน็จเจ้าหน้าที่	3,645,490.00
เงินค้ำประกันสัญญาจ้างปรับปรุงอาคารสำนักงาน	70,000.00
รวม	3,715,490.00

## 10. ทุนสะสมตามข้อบังคับ และระเบียบอื่น ๆ ประกอบด้วย

	ปี 2567
	บาท
ทุนศึกษาอบรมทางสหกรณ์	41,594.00
ทุนสาธารณประโยชน์	9,247.00
ทุนรักษาระดับอัตราเงินปันผล	778,192.00
ทุนสะสมเพื่อพัฒนากิจการสหกรณ์	74,078.04
ทุนสวัสดิการสำหรับสมาชิก	135,000.00
รวม	1,038,111.04

## 11. การดำรงสินทรัพย์สภาพคล่องของสหกรณ์

สหกรณ์ดำรงสินทรัพย์สภาพคล่องตามหลักเกณฑ์และวิธีการที่กำหนดในกฎกระทรวง ซึ่งกำหนดให้สหกรณ์ต้องดำรงสินทรัพย์สภาพคล่องไม่น้อยกว่าร้อยละหนึ่งของยอดเงินรับฝากทั้งหมด

## การพิจารณาจัดสรรกำไรสุทธิประจำปี 2567

\*\*\*\*\*

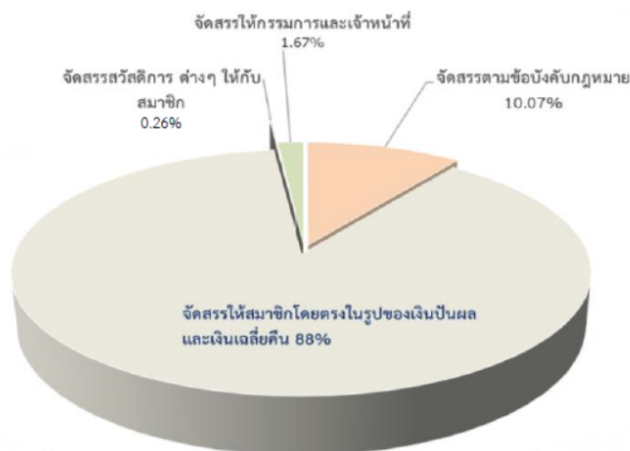

รายการจัดสรรกำไรสุทธิ	จำนวนเงิน (บาท)	จำนวนเงิน (บาท)	ร้อยละ
1. จัดสรรให้เป็นตามกฎหมายและข้อบังคับสหกรณ์			
1.1 เงินสำรองไม่น้อยกว่าร้อยละ 10 ของกำไรสุทธิ	6,618,849.44		10.03
1.2 ค่าบำรุงสันนิบาตสหกรณ์แห่งประเทศไทย (ร้อยละ 1 ของกำไรสุทธิ แต่ไม่เกิน 30,000 บาท)	30,000.00		0.04
		<b>6,648,849.44</b>	
2. จัดสรรให้สมาชิกโดยตรงในรูปแบบของเงินปันผลและเงินเฉลี่ยคืน			
2.1 เงินปันผลตามหุ้นที่ชำระแล้วในอัตราร้อยละ 4.90	48,288,428.89		73.20
2.2 เงินเฉลี่ยคืนตามอัตราส่วนแห่งดอกเบี้ยที่สมาชิกจ่ายให้สหกรณ์ในอัตราร้อยละ 12.25	9,763,493.66		14.80
		<b>58,051,922.55</b>	
3. จัดสรรให้สมาชิกเป็นทุนต่าง ๆ ในรูปของสวัสดิการและสาธารณประโยชน์			
3.1 ทุนรักษาระดับอัตราเงินปันผลไม่เกินร้อยละ 2 ของทุนเรือนหุ้น	10,000.00		0.02
3.2 ทุนสาธารณประโยชน์ไม่เกินร้อยละ 10 ของกำไรสุทธิ	50,000.00		0.08
3.3 ทุนเพื่อการศึกษาอบรมทางสหกรณ์กรรมการ/เจ้าหน้าที่ไม่เกินร้อยละ 10 ของกำไรสุทธิ	30,000.00		0.04
3.4 ทุนสะสมเพื่อการพัฒนากิจการสหกรณ์	10,000.00		0.02
3.5 ทุนสวัสดิการสำหรับสมาชิก ไม่เกินร้อยละ 10 ของกำไรสุทธิ	70,000.00		0.10
		<b>170,000.00</b>	
4. จัดสรรให้กรรมการและเจ้าหน้าที่ของสหกรณ์ในรูปแบบของเงินโบนัส ไม่เกินร้อยละ 10 ของกำไรสุทธิ	1,100,000.00		1.67
		<b>1,100,000.00</b>	
<b>รวม</b>	<b>65,970,771.99</b>		<b>100.00</b>

ที่ประชุม .....

## ตารางเปรียบเทียบการจัดสรรกำไรสุทธิ ประจำปี 2567 และ 2566

รายการจัดสรรกำไรสุทธิ	ปี 2567		ปี 2566	
	จำนวนเงิน (บาท)	ร้อยละ	จำนวนเงิน (บาท)	ร้อยละ
1. จัดสรรให้เป็นตามกฎหมายและข้อบังคับสหกรณ์				
1.1 เงินสำรองไม่น้อยกว่าร้อยละ 10 ของกำไรสุทธิ	6,618,849.44	10.03	5,095,581.09	10.01
1.2 ค่าบำรุงสันนิบาตสหกรณ์แห่งประเทศไทย (ร้อยละ 1 ของกำไรสุทธิ แต่ไม่เกิน 30,000 บาท)	30,000.00	0.04	30,000.00	0.05
2. จัดสรรให้สมาชิกโดยตรงในรูปของเงินปันผลและเงินเฉลี่ยคืน				
2.1 เงินปันผลตามหุ้นที่ชำระแล้วในอัตราร้อยละ 4.90 ( ปี 2566 ร้อยละ 4.80 )	48,288,428.89	73.20	38,147,311.40	74.92
2.2 เงินเฉลี่ยคืนตามอัตราส่วนแห่งดอกเบี้ยที่สมาชิก จ่ายให้สหกรณ์ในอัตราร้อยละ 12.25 ( ปี 2566 ร้อยละ 10.50 )	9,763,493.66	14.80	6,602,326.03	12.97
3. จัดสรรให้สมาชิกเป็นทุนต่าง ๆ ในรูปของสวัสดิการและสาธารณประโยชน์				
3.1 ทุนรักษาระดับอัตราเงินปันผลไม่เกินร้อยละ 2 ของทุนเรือนหุ้น	10,000.00	0.02	10,000.00	0.02
3.2 ทุนสาธารณประโยชน์ไม่เกินร้อยละ 10 ของกำไรสุทธิ	50,000.00	0.08	10,000.00	0.02
3.3 ทุนเพื่อการศึกษาอบรมทางสหกรณ์กรรมการ/เจ้าหน้าที่ไม่เกินร้อยละ 10 ของกำไรสุทธิ	30,000.00	0.04	10,000.00	0.02
3.4 ทุนสะสมเพื่อการพัฒนากิจการสหกรณ์	10,000.00	0.02	10,000.00	0.02
3.5 ทุนสวัสดิการสำหรับสมาชิก ไม่เกินร้อยละ 10 ของกำไรสุทธิ	70,000.00	0.10	5,000.00	0.01
4. จัดสรรให้กรรมการและเจ้าหน้าที่ของสหกรณ์ในรูปของเงินโบนัส ไม่เกินร้อยละ 10 ของกำไรสุทธิ	1,100,000.00	1.67	1,000,000.00	1.96
<b>รวม</b>	<b>65,970,771.99</b>	<b>100.00</b>	<b>50,920,218.52</b>	<b>100.00</b>

**ที่ประชุม** .....

# การพิจารณาอนุมัติแผนการดำเนินงาน และประมาณการรายได้ - รายจ่าย ประจำปี 2568

\*\*\*\*\*

คณะกรรมการดำเนินการสหกรณ์ออมทรัพย์สาธารณสุขกำแพงเพชร จำกัด ชุดที่ 42 ได้มีมติที่ประชุมครั้งที่ 13/2567 เมื่อวันที่ 26 พฤศจิกายน 2567 เสนอการประมาณรายได้ - รายจ่าย ประจำปี 2568 ต่อที่ประชุมใหญ่สามัญประจำปี 2567 เพื่อพิจารณาอนุมัติตามความในข้อบังคับของสหกรณ์ ข้อที่ 72 (7) มีรายละเอียดดังต่อไปนี้

## ด้านนโยบาย

สนับสนุน และส่งเสริมการออม เพื่อสร้างรากฐานทางเศรษฐกิจสังคม แก่มวลสมาชิกอยู่ดีมีสันติสุข และช่วยเหลือสมาชิกในด้านสวัสดิการอย่างทั่วถึง และเท่าเทียม

## วิสัยทัศน์

เป็นองค์กรมาตรฐาน มีธรรมาภิบาล บริการคุณภาพสู่ยุคเศรษฐกิจฐานความรู้ ที่เข้มแข็ง และยั่งยืน

## พันธกิจ

1. พัฒนาระบบบริหาร จัดการ ด้วยหลักอุดมการณ์สหกรณ์ หลักธรรมาภิบาล และหลักการสหกรณ์
2. สหกรณ์มีนโยบาย ส่งเสริมให้สมาชิกรักการออมทรัพย์ด้วยความสมัครใจ เพื่ออนาคตสดใส อยู่ดี มีสุข เข้มแข็งและยั่งยืน
3. พัฒนาให้องค์ความรู้ อุดมการณ์ และหลักการสหกรณ์แก่สมาชิก และบุคลากรทุกระดับ
4. ยกระดับองค์กร และบริการให้มีมาตรฐานคุณภาพ ด้วยเทคโนโลยีที่ทันสมัยสู่การทำงานอย่างมืออาชีพ
5. ประชาสัมพันธ์ และพัฒนาระบบข้อมูลข่าวสาร แก่สมาชิกสหกรณ์ ให้มีความรู้ ความเข้าใจ

ในการดำเนินงานของสหกรณ์

## กลยุทธ์

**พันธกิจที่ 1** พัฒนาระบบบริหาร จัดการ ด้วยหลักอุดมการณ์สหกรณ์ หลักธรรมาภิบาล และหลักการสหกรณ์

กลยุทธ์ที่ 1.1 พัฒนาระบบการบริหารจัดการองค์กรตามหลักธรรมาภิบาล และหลักการสหกรณ์ด้วย

กระบวนการ (PDCA) Planning , Doing , Checking , Acting

กลยุทธ์ที่ 1.2 ศึกษา ปรับปรุง ระเบียบ ข้อบังคับให้เป็นปัจจุบัน

กลยุทธ์ที่ 1.3 พัฒนาศักยภาพ ให้มีความเชี่ยวชาญในการบริหารจัดการมีประสิทธิภาพ ประสิทธิผลและทักษะในการปฏิบัติงานของเจ้าหน้าที่อย่างมืออาชีพ

**พันธกิจที่ 2** พัฒนาให้องค์ความรู้ อุดมการณ์ และหลักการสหกรณ์แก่สมาชิก และบุคลากรทุกระดับ

กลยุทธ์ที่ 2.1 โครงการส่งเสริมความรู้ สมาชิกในยุคเศรษฐกิจฐานความรู้ สู่อนาคต

เป็นอีก 1 สวัสดิการที่สหกรณ์ขอมอบการพัฒนาองค์ความรู้ ให้แก่เพื่อนสมาชิกฯ องค์ความรู้เป็นต้นทุน เป็นการสร้างมูลค่าเพิ่มให้แก่บุคคล และองค์กร การนำความรู้มาประยุกต์ใช้ จะสามารถแก้ไขปัญหาการบริหารจัดการ การสื่อสาร การทำงานได้อย่างมีประสิทธิภาพ ประสิทธิผล สู่ความเข้มแข็ง และยั่งยืน

**พันธกิจที่ 3** ยกระดับองค์กร และบริการให้มีมาตรฐานคุณภาพ ด้วยเทคโนโลยีที่ทันสมัยสู่การทำงานอย่างมืออาชีพ  
กลยุทธ์ที่ 3.1 ตรวจสอบระบบเทคโนโลยี วัสดุอุปกรณ์ในการทำงาน พร้อมให้บริการด้วยระบบฐานข้อมูลที่สะดวก  
และรวดเร็ว

กลยุทธ์ที่ 3.2 ประเมินความพึงพอใจ คุณภาพบริการ

กลยุทธ์ที่ 3.3 โครงการบริหารความเสี่ยง

**หลักการ :** ความเสี่ยง หมายถึง เหตุการณ์ใดๆ ที่อาจจะเกิดขึ้นได้ตลอดเวลา ส่งผลกระทบ  
สร้างความเสียหายเกิดความล้มเหลว ลดโอกาสที่จะทำให้บรรลุเป้าหมาย และวัตถุประสงค์ขององค์กร

**เหตุผล :** การบริหารความเสี่ยง จึงเป็นเรื่องสำคัญ ที่หลีกเลี่ยงไม่ได้ เป็นกระบวนการวิเคราะห์ควบคุม  
ป้องกัน ตรวจสอบ ประเมินผล ในระดับของความเสียหาย ขนาดของความเสียหาย อันอาจจะเกิดขึ้นได้ในอนาคต  
การบริหารความเสี่ยงจึงเป็นกรลดความเสียหาย ที่ส่งผลต่อองค์กรได้อย่างมีระบบ ลดโอกาสที่จะเกิดความสูญเสีย  
เพิ่มคุณค่าให้แก่ผู้ถือหุ้น และผู้เกี่ยวข้อง เกิดกระบวนการบูรณาการการทำงาน ส่งเสริม ความมั่นคง ทำให้องค์กรเติบโต  
อย่างมั่นคง และมีเสถียรภาพส่งผลให้การดำเนินงาน เป็นไปตามเป้าหมาย วัตถุประสงค์ขององค์กรที่ตั้งไว้

**พันธกิจที่ 4** ประชาสัมพันธ์ และพัฒนาระบบข้อมูลข่าวสาร แก่สมาชิกสหกรณ์ ให้มีความรู้ ความเข้าใจ  
ในการดำเนินงานของสหกรณ์

กลยุทธ์ที่ 4.1 จัดทำสื่อ ช่องทาง สื่อสาร สร้างสรรค์ ประชาสัมพันธ์ กิจกรรมของสหกรณ์

คณะกรรมการดำเนินการ ขอเสนอรายละเอียดประมาณการด้านรายได้ และรายละเอียดประมาณ  
ด้านรายจ่ายประจำปี 2567 และประจำปี 2568 ตามรายละเอียด ดังนี้

ตั้งแต่วันที่ 1 พฤศจิกายน 2566 ถึงวันที่ 31 ตุลาคม 2567						
ที่	กิจกรรม	ปี 2567	ผลงาน	ร้อยละ ของแผนงาน	ปี 2568	หมายเหตุ
1	แผนการรับสมัครเพิ่ม(คน)	80	71	88.75	60	
2	แผนการระดมทุน (บาท)					
	2.1 ลือหุ้นเพิ่ม	50,000,000.00	58,618,650.00	117.24	60,000,000.00	
	2.2 เงินรับฝากจากสมาชิก	50,000,000.00	80,570,966.25	161.14	85,000,000.00	
	<b>รวม</b>	<b>100,000,000.00</b>	<b>139,189,616.25</b>		<b>145,000,000.00</b>	
3	แผนธุรกิจสินเชื่อ (บาท)					
	3.1 จ่ายเงินกู้ฉุกเฉินและสามัญ					
	- เงินกู้เพื่อเหตุฉุกเฉิน	40,000,000.00	54,916,600.00	137.29	60,000,000.00	
	- เงินกู้สามัญ (บุคคลค้าประกัน)	600,000,000.00	603,414,695.94	100.57	650,000,000.00	
	- เงินกู้สามัญ (ไม่เกินทุนเรือนหุ้น)	30,000,000.00	29,582,000.00	98.61	40,000,000.00	
	- เงินกู้พิเศษ (อเนกประสงค์)	40,000,000.00	115,346,830.50	288.37	100,000,000.00	
	- เงินกู้สามัญ (รับสภาพหนี้)	0.00	910,023.00	-	-	
	- เงินกู้สามัญ (ปรับโครงสร้างหนี้)	0.00	22,190,000.00	-	-	
	<b>รวม</b>	<b>710,000,000.00</b>	<b>826,360,149.44</b>		<b>850,000,000.00</b>	
4	แผนการรับ (รายได้)					
	- ค่าธรรมเนียมแรกเข้า	8,000.00	7,100.00	88.75	6,000.00	
	- ดอกเบี้ยรับจากเงินให้กู้	70,000,000.00	80,533,363.19	115.05	85,000,000.00	
	- ดอกเบี้ยรับเงินฝากธนาคาร	100,000.00	312,143.59	312.14	300,000.00	
	- ผลตอบแทนจากเงินลงทุน	60,000.00	237,972.52	396.62	240,000.00	
	- รายได้ที่มิใช่ดอกเบี้ย	210,000.00	33,360.00	15.89	35,000.00	
	<b>รวม</b>	<b>70,378,000.00</b>	<b>81,123,939.30</b>		<b>85,581,000.00</b>	
5	แผนการกู้ยืมเงิน					
	5.1 ธนาคารกรุงไทย จำกัด(มหาชน)	83,000,000.00	0.00		0.00	
	5.2 ธนาคาร ธกส.	0.00	0.00		100,000,000.00	
	5.2 สหกรณ์ออมทรัพย์อื่น และธนาคาร	167,000,000.00	0.00		150,000,000.00	
	<b>รวม</b>	<b>250,000,000.00</b>	<b>0.00</b>		<b>250,000,000.00</b>	
6	แผนการลงทุน					
	6.1 ฝากเงินในชุมชนสหกรณ์ออม ทรัพย์แห่งประเทศไทย จำกัด หรือ สหกรณ์อื่น	40,000,000.00	10,000,000.00		20,000,000.00	
	6.2 ลงทุนในพันธบัตรรัฐบาล หรือ สลากออมสิน หรือสลาก ธ.ก.ส.					
	<b>รวม</b>	<b>40,000,000.00</b>	<b>10,000,000.00</b>		<b>20,000,000.00</b>	

ที่ประชุม .....

## สรุปประมาณการรายจ่ายประจำปี 2567 และขอตั้งใหม่ประจำปี 2568

หมวดรายจ่าย	ปี 2567 (1 พ.ย. - 31 ต.ค.)		ปี 2568 จำนวนเงินที่ขอตั้ง	เหตุผลและความจำเป็น
	ตั้งไว้ (บาท)	จ่ายจริง (บาท)		
<b>1.หมวดเงินเดือน</b>				
เงินเดือนและค่าจ้าง	1,918,440.00	1,918,440.00	2,052,240.00	เพื่อจ่ายเป็นเงินเดือนเจ้าหน้าที่สหกรณ์ 6 คน
<b>รวม</b>	<b>1,918,440.00</b>	<b>1,918,440.00</b>	<b>2,052,240.00</b>	
<b>2.หมวดดอกเบี้ยจ่าย</b>				
ดอกเบี้ยจ่ายเงินรับฝาก	8,000,000.00	7,427,941.71	8,000,000.00	เพื่อจ่ายดอกเบี้ยเงินรับฝากออมทรัพย์พิเศษ/ เงินรับฝากออมทรัพย์เพื่ออนาคต
ดอกเบี้ยจ่ายเงินกู้	2,000,000.00	-	2,000,000.00	เพื่อจ่ายดอกเบี้ยเงินกู้ให้กับสถาบันการเงินและสหกรณ์อื่น
<b>รวม</b>	<b>10,000,000.00</b>	<b>7,427,941.71</b>	<b>10,000,000.00</b>	
<b>3.หมวดสวัสดิการเจ้าหน้าที่</b>				
สำรองบำเหน็จเจ้าหน้าที่	500,000.00	343,100.00	500,000.00	เพื่อจ่ายเป็นเงินสำรองบำเหน็จเจ้าหน้าที่
สวัสดิการค่าบำรุงการศึกษาบุตร	30,000.00	4,700.00	30,000.00	เพื่อจ่ายเป็นค่าสวัสดิการค่าบำรุงการศึกษาบุตร
สวัสดิการเกี่ยวกับการรักษาพยาบาล	100,000.00	6,000.00	100,000.00	เพื่อจ่ายเป็นค่าสวัสดิการช่วยเหลือการรักษาพยาบาล
<b>รวม</b>	<b>630,000.00</b>	<b>353,800.00</b>	<b>630,000.00</b>	
<b>4.หมวดค่าตอบแทน</b>				
ค่าเบี้ยประชุมกรรมการและที่ปรึกษา สหกรณ์	200,000.00	111,000.00	200,000.00	เพื่อจ่ายเป็นค่าเบี้ยประชุมคณะกรรมการ ประจำเดือนอย่างน้อย เดือนละ 1 ครั้ง ๑ 15 คน ๑ 700 บาท และที่ปรึกษาสหกรณ์
ค่าเบี้ยประชุมคณะกรรมการ	30,000.00	-	30,000.00	เพื่อจ่ายเป็นค่าเบี้ยประชุมคณะกรรมการ เฉพาะกิจตามความเหมาะสมครั้งละ 500.- บาท
ค่าตรวจสอบกิจการภายใน	48,000.00	42,000.00	48,000.00	เพื่อจ่ายเป็นค่าตอบแทนผู้ตรวจสอบกิจการ 2 คน
ค่าธรรมเนียมตรวจสอบบัญชี	150,000.00	85,000.00	180,000.00	เพื่อจ่ายเป็นค่าธรรมเนียมการสอบบัญชีภาคเอกชนประจำปี
ค่าล่วงเวลา	50,000.00	20,851.00	50,000.00	เพื่อจ่ายเป็นค่าล่วงเวลาให้แก่ จนท. สหกรณ์ เป็นครั้งคราวในกรณีเร่งด่วน, ปิดงานวันสิ้นปี ทางบัญชีและเตรียมการประชุมใหญ่สามัญประจำปี
ค่าตอบแทนผู้ปฏิบัติงานให้สหกรณ์ (ค่าตอบแทนจหนท.การเงินหน่วยงาน)	80,000.00	62,000.00	80,000.00	เพื่อจ่ายเป็นค่าตอบแทนให้แก่ จหนท.การเงินหน่วยงานหัก ณ ที่จ่าย
<b>รวม</b>	<b>558,000.00</b>	<b>320,851.00</b>	<b>588,000.00</b>	
<b>5.หมวดค่าใช้จ่าย</b>				
ค่าใช้จ่ายในการประชุมใหญ่สามัญ ประจำปี	2,200,000.00	1,788,100.00	2,200,000.00	เพื่อจ่ายเป็นค่าพาหนะ, รางวัลสมาชิก คำรับรองและค่าตอบแทนจหนท. ที่ช่วยเหลืองานในการประชุมใหญ่
คำรับรอง	50,000.00	34,058.00	50,000.00	เพื่อจ่ายเป็นคำรับรองผู้มาเยี่ยมชมกิจการ ผู้ช่วยเหลือกิจการสหกรณ์และรับรองกรรมการ
ค่าของใช้ในสำนักงาน	20,000.00	5,478.00	20,000.00	คำรับรองกรรมการ, สมาชิกผู้มาเยี่ยมชม เพื่อจ่ายเป็นค่าใช้จ่ายในการซื้อของใช้งานบ้านงานครัวใน สำนักงาน
ค่าประกันภัยสำนักงาน	5,000.00	3,645.42	5,000.00	เพื่อจ่ายเป็นค่าประกันภัยสำนักงาน
ค่าเบี้ยเลี้ยงพาหนะกรรมการ	90,000.00	21,000.00	70,000.00	เพื่อจ่ายเป็นค่าเบี้ยเลี้ยง, ค่าน้ำมันเชื้อเพลิงของ เจ้าหน้าที่, คณะกรรมการ ในการไปปฏิบัติงาน ฝึกอบรม/ประชุม/สัมมนาเกี่ยวกับสหกรณ์

หมวดรายจ่าย	ปี 2567 (1 พ.ย. - 31 ต.ค.)		ปี 2568 จำนวนเงินที่ขอตั้ง (บาท)	เหตุผลและความจำเป็น
	ตั้งไว้ (บาท)	จ่ายจริง (บาท)		
ค่าทำความสะอาด	60,000.00	60,000.00	60,000.00	เพื่อจ่ายเป็นค่าจ้างทำความสะอาดสำนักงานใหม่ (12 เดือน)
ค่าซ่อมแซมสินทรัพย์และบำรุงรักษา ทรัพย์สิน	30,000.00	14,630.00	30,000.00	เพื่อจ่ายเป็นค่าซ่อมแซม/ปรับปรุง บำรุงรักษา เครื่องใช้สำนักงาน สิ่งก่อสร้างและสำนักงานสหกรณ์
ค่าจ้างเหมาบริการและอื่น ๆ	80,000.00	3,500.00	80,000.00	เพื่อจ่ายเป็นค่าจ้างเหมาบริการอื่น ๆ ตามความเหมาะสม
ค่าถ่ายเอกสาร	20,000.00	15,456.00	25,000.00	เพื่อจ่ายเป็นค่าถ่ายเอกสาร
ค่าไปรษณีย์	15,000.00	11,354.00	20,000.00	เพื่อจ่ายเป็นค่าไปรษณีย์ ค่าอาหารสดมภ์
ค่าห้องประชุม	4,000.00	-	4,000.00	เพื่อจ่ายเป็นค่าห้องประชุมคณะกรรมการประจำเดือน (นอกสถานที่)
ค่าใช้จ่ายเกี่ยวกับกิจกรรมสหกรณ์	30,000.00	31,059.00	40,000.00	เพื่อจ่ายเป็นค่าใช้จ่ายเกี่ยวกับกิจกรรมของสหกรณ์
ค่าธรรมเนียมธนาคาร	10,000.00	968.00	10,000.00	เพื่อจ่ายเป็นค่าธรรมเนียมการโอนเงิน
ค่าภาษีมูลค่าเพิ่ม , ค่าภาษีที่ดินสิ่งปลูกสร้าง	2,000.00	198.61	2,000.00	เพื่อจ่ายเป็นค่าภาษีมูลค่าเพิ่ม , ภาษีที่ดินสิ่งปลูกสร้าง
ค่าน้ำมันเชื้อเพลิงรถเจ้าหน้าที่	6,000.00	6,000.00	8,400.00	เพื่อจ่ายเป็นค่าน้ำมันเชื้อเพลิงรถจักรยานยนต์ ของจนท.สหกรณ์ในการเดินทางติดต่อราชการ ในกิจการของสหกรณ์เดือนละ 700 บาท (12 เดือน)
ค่าดูแลและบำรุงรักษาโปรแกรมคอมพิวเตอร์	22,000.00	21,419.55	25,000.00	เพื่อจ่ายเป็นค่าดูแลและบำรุงรักษาโปรแกรมคอมพิวเตอร์
ค่าเงินสมทบกองทุนประกันสังคม	60,000.00	51,696.00	60,000.00	เพื่อจ่ายเป็นค่าสมทบกองทุนประกันสังคม
ค่าเงินสมทบกองทุนเงินทดแทน+(ส่วนเพิ่ม)	5,000.00	2,594.14	5,000.00	เพื่อจ่ายเป็นค่าสมทบกองทุนเงินทดแทน
ค่าครองชีพเจ้าหน้าที่	45,000.00	43,200.00	25,000.00	เพื่อจ่ายเป็นค่าครองชีพเจ้าหน้าที่
โครงการพัฒนาศักยภาพคณะกรรมการ เจ้าหน้าที่และสมาชิกสหกรณ์	200,000.00	94,600.00	200,000.00	เพื่อจ่ายเป็นค่าโครงการพัฒนาศักยภาพ คณะกรรมการ,เจ้าหน้าที่และสมาชิกสหกรณ์
โครงการเงินฝากออมทรัพย์เพื่ออนาคต (เงินสวัสดิการวันคล้ายวันเกิด)	1,900,000.00	1,852,000.00	2,500,000.00	เพื่อจ่ายเป็นสวัสดิการวันคล้ายวันเกิดให้สมาชิก โดยฝากเข้าบัญชีเงินฝากออมทรัพย์เพื่ออนาคต รายละ 1,200.00 บาท ในวันที่ 1 ก.ค. ของทุกปี
ค่าใช้จ่ายสื่อประชาสัมพันธ์	20,000.00	3,600.00	20,000.00	เพื่อจ่ายเป็นค่าสื่อประชาสัมพันธ์,ค่าดูแลระบบเว็บไซต์ 300 บาท/เดือน และอื่นๆ
ค่าเสื่อมราคาเครื่องใช้สำนักงาน	200,000.00	72,789.32	200,000.00	เพื่อจ่ายเป็นค่าเสื่อมราคาเครื่องใช้สำนักงาน
ค่าเสื่อมราคาอาคาร	100,000.00	73,137.55	100,000.00	เพื่อจ่ายเป็นค่าเสื่อมราคาอาคาร
ค่าตัดจ่ายสิทธิการใช้โปรแกรม คอมพิวเตอร์	30,000.00	16,050.00	30,000.00	เพื่อจ่ายเป็นค่าตัดจ่ายสิทธิการใช้โปรแกรมคอมพิวเตอร์ คอมพิวเตอร์
ค่าจัดทำโปรแกรมสหกรณ์	50,000.00	-	50,000.00	เพื่อจ่ายเป็นค่าจัดทำโปรแกรมสหกรณ์เพิ่มเติม
เงินสวัสดิการช่วยเหลือสมาชิก ผู้ประสบสาธารณภัย	100,000.00	-	100,000.00	เพื่อจ่ายเป็นเงินสวัสดิการช่วยเหลือสมาชิกประสบสาธารณภัย
ค่าใช้จ่ายเบ็ดเตล็ด	20,000.00	-	20,000.00	เพื่อจ่ายเป็นค่าใช้จ่ายเบ็ดเตล็ด
<b>รวม</b>	<b>5,374,000.00</b>	<b>4,226,533.59</b>	<b>5,959,400.00</b>	

หมวดรายจ่าย	ปี 2567 (1 พ.ย. - 31 ต.ค.)		ปี 2568 จำนวนเงินที่ขอตั้ง (บาท)	เหตุผลและความจำเป็น
	ตั้งไว้	จ่ายจริง		
	(บาท)	(บาท)		
<b>6.หมวดค่าวัสดุ</b>				
ค่าวัสดุสำนักงาน	60,000.00	25,351.00	60,000.00	เพื่อจ่ายเป็นค่าแบบพิมพ์และวัสดุสำนักงาน
ค่าจัดทำวารสารและคู่มือสมาชิก	30,000.00	-	30,000.00	เพื่อจ่ายเป็นค่าจัดทำวารสารสหกรณ์และคู่มือสมาชิก
ค่าเช่าพื้นที่อินเทอร์เน็ต	5,000.00	1,036.66	5,000.00	เพื่อจ่ายเป็นค่าเช่าพื้นที่อินเทอร์เน็ต
<b>รวม</b>	<b>95,000.00</b>	<b>26,387.66</b>	<b>95,000.00</b>	
<b>7.หมวดค่าสาธารณูปโภค</b>				
ค่าไฟฟ้า	70,000.00	45,082.46	70,000.00	เพื่อจ่ายเป็นค่าไฟฟ้าสำนักงาน
ค่าน้ำประปา	5,000.00	2,342.23	5,000.00	เพื่อจ่ายเป็นค่าน้ำประปาสำนักงาน
ค่าโทรศัพท์	30,000.00	19,892.50	30,000.00	เพื่อจ่ายเป็นค่าโทรศัพท์สำนักงาน
<b>รวม</b>	<b>105,000.00</b>	<b>67,317.19</b>	<b>105,000.00</b>	
<b>8.หมวดกองทุนสวัสดิการ ฯ</b>				
กองทุนสวัสดิการ ฯ เพื่อสงเคราะห์ เกี่ยวกับศพและประสบอุบัติเหตุ	600,000.00	836,000.00	1,080,000.00	เพื่อจัดสรรเป็นค่าใช้จ่ายสวัสดิการ ฯ ตามระเบียบสหกรณ์ ว่าด้วย กองทุนสวัสดิการ สมาชิกเพื่อสงเคราะห์เกี่ยวกับการศพ
<b>รวม</b>	<b>600,000.00</b>	<b>836,000.00</b>	<b>1,080,000.00</b>	
<b>9.หมวดสำรองทั่วไป</b>				
ค่าใช้จ่ายในกรณีงบประมาณ ที่ตั้งไว้ไม่เพียงพอ	200,000.00	-	200,000.00	เพื่อใช้จ่ายในกรณีงบประมาณที่ตั้งไว้ไม่เพียงพอ
<b>รวม</b>	<b>200,000.00</b>	<b>0.00</b>	<b>200,000.00</b>	
<b>10.หมวดสิทธิในการใช้ซอฟต์แวร์</b>				
ซอฟต์แวร์โปรแกรมสหกรณ์ บริษัท คิว แอนด์ เอ ซอฟท์ จำกัด	100,000.00	-	100,000.00	เพื่อซื้อสิทธิโปรแกรมสำหรับใช้งานโปรแกรม (กรณีจำเป็นเร่งด่วน)
<b>รวม</b>	<b>100,000.00</b>	<b>0.00</b>	<b>100,000.00</b>	
<b>11.หมวดเครื่องใช้สำนักงาน</b>				
เครื่องใช้สำนักงาน	250,000.00	80,018.00	200,000.00	เพื่อจัดซื้อเครื่องใช้สำนักงาน
<b>รวม</b>	<b>250,000.00</b>	<b>80,018.00</b>	<b>200,000.00</b>	
รวมค่าใช้จ่าย หมวด 1-8	19,280,440.00	15,177,271.15	20,509,640.00	
รวมค่าใช้จ่าย หมวด 9	200,000.00	0.00	200,000.00	
รวมค่าใช้จ่าย หมวด 10	100,000.00	0.00	100,000.00	
รวมค่าใช้จ่าย หมวด 11	250,000.00	80,018.00	200,000.00	
รวมค่าใช้จ่ายทั้งสิ้น หมวด 1-11	19,830,440.00	15,257,289.15	21,009,640.00	
<b>หมายเหตุ : งบประมาณรายจ่ายที่ขอตั้ง ทุกหมวดถัวจ่ายได้ ยกเว้น หมวด 1 , หมวด 10 และ หมวด 11</b>				

หมวดรายจ่าย	ปี 2567 ตั้งไว้	ปี 2567 จ่ายจริง	ปี 2568 ขอตั้ง
1.หมวดเงินเดือน	1,918,440.00	1,918,440.00	2,052,240.00
2.หมวดดอกเบี้ยจ่าย	10,000,000.00	7,427,941.71	10,000,000.00
3.หมวดสวัสดิการเจ้าหน้าที่	630,000.00	353,800.00	630,000.00
4.หมวดค่าตอบแทน	558,000.00	320,851.00	588,000.00
5.หมวดค่าใช้สอย	5,374,000.00	4,226,533.59	5,959,400.00
6.หมวดค่าวัสดุ	95,000.00	26,387.66	95,000.00
7.หมวดค่าสาธารณูปโภค	105,000.00	67,317.19	105,000.00
8.หมวดกองทุนสวัสดิการ ฯ	600,000.00	836,000.00	1,080,000.00
9.หมวดสำรองทั่วไป	200,000.00	-	200,000.00
10.หมวดสิทธิในการใช้ซอฟต์แวร์	100,000.00	-	100,000.00
11.หมวดเครื่องใช้สำนักงาน	250,000.00	80,018.00	200,000.00
รวมค่าใช้จ่ายทั้งสิ้น	19,830,440.00	15,257,289.15	21,009,640.00

**ที่ประชุม** .....

## กำหนดค่าตอบแทนในการปฏิบัติหน้าที่หรือค่าตอบแทนอื่น ของผู้ตรวจสอบกิจการ

กำหนดค่าตอบแทนในการปฏิบัติหน้าที่ หรือค่าตอบแทนอื่นของผู้ตรวจสอบกิจการ จำนวน 2 คน  
คนละ 2,000 บาทต่อเดือน หรือ 24,000 บาทต่อคน/ปี รวมจ่ายเงินค่าผลตอบแทนผู้ตรวจสอบกิจการ 2 คน  
เป็นจำนวนเงิน 48,000 บาท/ปี

จึงขอให้ประชุมพิจารณา

ที่ประชุม .....

.....

.....

.....

## กำหนดค่าเบี้ยเลี้ยง ค่าเบี้ยประชุม ค่าพาหนะ ค่าที่พัก คณะกรรมการดำเนินการและเจ้าหน้าที่

ตามข้อบังคับข้อ 72 (8) ให้ที่ประชุมใหญ่พิจารณา ค่าเบี้ยเลี้ยง ค่าเบี้ยประชุม ค่าพาหนะ ค่าที่พัก คณะกรรมการดำเนินการและเจ้าหน้าที่ ปี 2566 ได้กำหนดตามระเบียบสหกรณ์ฯ ว่าด้วย ค่าใช้จ่ายสำหรับการเดินทางไปปฏิบัติงานที่เกี่ยวข้องกับสหกรณ์ พ.ศ. 2566 ดังนี้

1. เบี้ยประชุมประจำเดือนสหกรณ์ ครั้งละ 500 บาท
2. เบี้ยเลี้ยงการเดินทางไปปฏิบัติงาน ภายในจังหวัดเดียวกันหรือต่างจังหวัด โดยพาหนะรถยนต์หรือรถจักรยานยนต์ ให้เบิกได้ในอัตรา กิโลเมตรละ 5 บาท ตลอดระยะทางที่ใช้ไปทั้งหมด
3. เบี้ยเลี้ยงเดินทางสำหรับการไปปฏิบัติงานให้แก่สหกรณ์ภายในประเทศ ให้เบิกได้ในอัตราดังนี้
 

(1) ประธานกรรมการ และรองประธานกรรมการ		วันละ 500 บาท
(2) กรรมการ, ผู้ตรวจสอบกิจการและที่ปรึกษา		วันละ 400 บาท
(3) ผู้จัดการ รองผู้จัดการ หรือผู้ช่วยผู้จัดการ		วันละ 400 บาท
(4) เจ้าหน้าที่สหกรณ์และบุคคลอื่น		วันละ 400 บาท
4. ค่าเช่าที่พักในการเดินทางไปปฏิบัติงาน หากจำเป็นต้องพักค้างคืนให้เบิกจ่ายได้ในอัตราดังต่อไปนี้
 

	พักบ้านญาติ (บาท/คืน)	พักโรงแรม/ที่พักรอื่น (บาท/คืน)
(1) ประธานกรรมการ กรรมการ และรองประธานกรรมการ	500	ไม่เกิน 1,800
(2) กรรมการ , ผู้ตรวจสอบกิจการ และที่ปรึกษา	500	ไม่เกิน 1,500
(3) ผู้จัดการ รองผู้จัดการ หรือผู้ช่วยผู้จัดการ	400	ไม่เกิน 1,200
(4) เจ้าหน้าที่สหกรณ์และบุคคลอื่น	400	ไม่เกิน 1,200

การกำหนดค่าเบี้ยเลี้ยง ค่าเบี้ยประชุม ค่าพาหนะ ค่าที่พัก คณะกรรมการดำเนินการและเจ้าหน้าที่สหกรณ์ฯ ได้กำหนดออกเป็นระเบียบสหกรณ์ฯ ว่าด้วย ค่าใช้จ่ายสำหรับการเดินทางไปปฏิบัติงานที่เกี่ยวข้องกับสหกรณ์ พ.ศ. 2566 คณะกรรมการได้ขอแก้ไขเบี้ยประชุมให้สอดคล้องกับภาวะเศรษฐกิจในปัจจุบัน เพื่อขอมติที่ประชุมใหญ่พิจารณาอนุมัติแก้ไขระเบียบต่อไป

### จึงขอให้ที่ประชุมพิจารณา

แก้ไขในข้อ 1 เบี้ยประชุมคณะกรรมการที่มาประชุมประจำเดือน ครั้งละ 500 บาท ขอแก้ไขเป็นครั้งละ 700 บาท

**ที่ประชุม** .....

## การพิจารณาอนุมัติกำหนดวงเงินกู้ยืม และวงเงินค้ำประกันประจำปี 2568

\*\*\*\*\*

ในปี 2567 ที่ประชุมใหญ่สามัญประจำปี 2566 เมื่อวันที่ 23 ธันวาคม 2566 ได้มีมติเป็นเอกฉันท์อนุมัติกำหนดวงเงินกู้ยืมและวงเงินค้ำประกันเป็นจำนวน 250 ล้านบาท เพื่อนำมาบริหารด้านเงินทุนและการบริหารสภาพคล่องของสหกรณ์ โดยนายทะเบียนสหกรณ์ได้ให้ความเห็นชอบถือใช้วงเงิน เป็นจำนวนเงิน 250 ล้านบาท เรียบร้อยแล้ว

สำหรับในปี 2568 นี้ คณะกรรมการดำเนินการสหกรณ์ ได้มีมติที่ประชุม ครั้งที่ 13/2567 เมื่อวันที่ 26 พฤศจิกายน 2567 เห็นควรกำหนดวงเงินกู้ยืม และวงเงินค้ำประกัน เพื่อรักษาสภาพคล่องและการให้การบริหารในกิจการสหกรณ์เป็นไปอย่างคล่องตัวและมีประสิทธิภาพ จึงขอพิจารณาอนุมัติกำหนดวงเงินกู้ยืมและวงเงินค้ำประกันประจำปี 2568 เป็นจำนวนเงิน 250 ล้านบาท เท่ากับปี 2567

จึงเสนอที่ประชุมเพื่อพิจารณา

ที่ประชุม .....

.....

.....

.....

## การพิจารณาคัดเลือกผู้สอบบัญชีภาคเอกชน และกำหนดค่าธรรมเนียมการตรวจสอบ ประจำปี 2568

\*\*\*\*\*

สหกรณ์ออมทรัพย์สาธารณสุขกำแพงเพชร จำกัด ( สอ.สธ.กพ. ) เป็นสหกรณ์ที่กรมตรวจบัญชีสหกรณ์คัดเลือกเข้าโครงการปรับปรุงระบบการตรวจสอบบัญชีสหกรณ์ โดย สอ.สธ.กพ. เป็นผู้คัดเลือกผู้สอบบัญชีรับอนุญาตที่มีคุณสมบัติตามระเบียบนายทะเบียนสหกรณ์ และได้ขึ้นทะเบียนเป็นผู้สอบบัญชี สหกรณ์ไว้ตามที่อธิบดีกรมตรวจบัญชีกำหนด

คณะกรรมการดำเนินการสหกรณ์ออมทรัพย์สาธารณสุขกำแพงเพชร จำกัด ชุดที่ 42 ได้มีมติที่ประชุมครั้งที่ 13/2567 เมื่อวันที่ 26 พฤศจิกายน 2567 คัดเลือกผู้สอบบัญชีภาคเอกชน เพื่อเสนอต่อที่ประชุมใหญ่พิจารณาเป็นผู้สอบบัญชีสหกรณ์ฯ ประจำปี 2568 ดังนี้

รายละเอียดการเสนอ บริการสอบบัญชี	บริษัท เอ็กซ์เซลเลนซ์ ออดิตติ้ง จำกัด (โดยนายยุทธพงษ์ งามวิชานันท์)	บริษัท เอทีแอนด์เอ แมเนจเม้นท์ จำกัด (โดยนายพนิตี กระจ่างพิช)
1. การเข้าปฏิบัติงานตรวจสอบ บัญชี - จำนวนครั้งที่เข้าตรวจสอบ - จำนวนผู้ช่วย ผู้สอบบัญชี	- เข้าตรวจสอบปีละ 2 ครั้ง (ครั้งละไม่น้อยกว่า 3 วันทำการ) - ผู้ช่วยผู้สอบบัญชี ที่มีวุฒิการศึกษาปริญญาตรี สาขาบัญชี จำนวน 6 คน	- เข้าตรวจสอบปีละ 2 ครั้ง (ครั้งละ 2 - 3 วันทำการ) - ผู้ช่วยผู้สอบบัญชี ไม่น้อยกว่า 2 คน
2. การจัดทำรายงานผลการ ตรวจสอบ - รายงานระหว่างปี - รายงานประจำปี	- รายงานการสอบบัญชีระหว่างปี ให้สหกรณ์ ทราบและรายงานให้กรมตรวจบัญชีสหกรณ์ ทราบด้วย - รายงานการสอบบัญชีประจำปี จะจัดส่ง รายงานของผู้สอบบัญชี และรายงานผลการ ตรวจสอบบัญชี เพื่อนำเสนอไว้ในรายงาน ประจำปี ให้สมาชิกสหกรณ์ทราบในวันประชุม ใหญ่ประจำปี	- รายงานการสอบบัญชีระหว่างปี ให้สหกรณ์ทราบ และรายงานให้กรมตรวจบัญชีสหกรณ์ทราบด้วย - รายงานการสอบบัญชีประจำปี จะจัดส่งรายงาน ของผู้สอบบัญชี และรายงานผลการตรวจสอบ บัญชี เพื่อนำเสนอไว้ในรายงานประจำปี ให้สมาชิก สหกรณ์ทราบในวันประชุมใหญ่ประจำปี

รายละเอียดการเสนอ บริการสอบบัญชี	บริษัท เอ็กซ์เซลเลนซ์ ออดิตติ้ง จำกัด (โดยนายยุทธพงษ์ งามวิชาวนันท์)	บริษัท เอทีแอนด์เอ แมเนจเม้นท์ จำกัด (โดยนายพนนธิ กระจ่างพิช)
3. บริการอื่นๆ	- เข้าร่วมประชุมใหญ่หรือประชุมกรรมการ ดำเนินการตามที่สหกรณ์ร้องขอ	- เข้าร่วมประชุมใหญ่หรือประชุมกรรมการ ดำเนินการตามที่สหกรณ์ร้องขอ
4. ค่าธรรมเนียม การสอบบัญชี	- คิดตามปริมาณธุรกิจความเสี่ยงในการตรวจสอบ บัญชีภารกิจที่นายทะเบียนสหกรณ์และกรมตรวจ สหกรณ์กำหนด รวมทั้งเวลาที่ต้องใช้ในการ ปฏิบัติงาน โดยรวมค่าที่พัก และค่าใช้จ่ายในการ เดินทางไว้เรียบร้อยแล้ว เว้นแต่ค่าใช้จ่ายในการขอ คำยืนยันยอดและการสอบ ทานหนังสือให้สหกรณ์ เป็นผู้รับผิดชอบ ขอเสนอค่าธรรมเนียม 95,000 บาท	- คิดตามปริมาณธุรกิจความเสี่ยงในการตรวจสอบ บัญชีภารกิจที่นายทะเบียนสหกรณ์และกรมตรวจ สหกรณ์กำหนด รวมทั้งเวลาที่ต้องใช้ในการ ปฏิบัติงาน โดยรวมค่าที่พัก และค่าใช้จ่ายในการ เดินทางไว้เรียบร้อยแล้ว เว้นแต่ค่าใช้จ่ายในการขอ คำยืนยันยอดและการสอบ ทานหนังสือให้สหกรณ์ เป็นผู้รับผิดชอบ ขอเสนอค่าธรรมเนียม 180,000 บาท

จึงเสนอที่ประชุมเพื่อพิจารณา

ที่ประชุม .....

สหกรณ์ออมทรัพย์สาธารณสุขกำแพงเพชร จำกัด

## การเลือกตั้งประธานกรรมการ กรรมการดำเนินการ และผู้ตรวจสอบกิจการสหกรณ์ ประจำปี 2568

\*\*\*\*\*

ตามระเบียบสหกรณ์ฯ ว่าด้วยการสรรหาประธานกรรมการ กรรมการดำเนินการ และผู้ตรวจสอบกิจการ พ.ศ. 2566 และระเบียบสหกรณ์ฯ ว่าด้วยการสรรหาประธานกรรมการ กรรมการดำเนินการ และผู้ตรวจสอบกิจการ แก้ไขเพิ่มเติม (ฉบับที่ 2) พ.ศ. 2566 โดยในปีนี้กรรมการดำเนินการดำรงตำแหน่งครบวาระ จำนวน 8 คน ดังนี้

### ประธานกรรมการดำเนินการ (ถึงแก่กรรม) คือ

1. นายสุเทพ พงษ์ไทยสงค์ ประธานกรรมการ (ทดแทนตำแหน่งที่ว่างลง มีวาระ 1 ปี)

### กรรมการดำเนินการอยู่ครบ 1 วาระ สามารถได้รับการเลือกตั้งเป็นกรรมการ มีดังนี้

- |                |              |                        |                   |
|----------------|--------------|------------------------|-------------------|
| 1. นายสัญญา    | ไม้หอม       | (โคเวตา อ.คลองลาน)     | วาระที่ 1 ปีที่ 2 |
| 2. นายประจักษ์ | แก้วกิจจา    | (โคเวตา อ.คลองขลุง)    | วาระที่ 1 ปีที่ 2 |
| 3. นส.พยอม     | แสงอ่วม      | (โคเวตา อ.โทรنگาม)     | วาระที่ 1 ปีที่ 2 |
| 4. นายศุภเมธี  | เกษวีริยะการ | (โคเวตา อ.บึงสามัคคี)  | วาระที่ 1 ปีที่ 2 |
| 5. นายมานพ     | พรมมี        | (โคเวตา อ.พรานกระต่าย) | วาระที่ 1 ปีที่ 2 |
| 6. นางแววตา    | พวงพุ่ม      | (โคเวตา อ.ปางศิลาทอง)  | วาระที่ 1 ปีที่ 2 |
| 7. นายธีรพงษ์  | พัฒน์คูหะ    | (โคเวตา อ.โกสัมพีนคร)  | วาระที่ 1 ปีที่ 2 |

### กรรมการดำเนินการที่ดำรงตำแหน่งยังไม่ครบวาระ จำนวน 7 คน มีดังนี้

- |                 |           |   |                   |
|-----------------|-----------|---|-------------------|
| 1. นายสุพรรณ    | มีศิริ    | (โคเวตาผู้มีคุณวุฒิด้านการเงิน การบัญชีฯ) | วาระที่ 2 ปีที่ 1 |
| 2. นายนิกร      | แสนบุญมา  | (โคเวตา อ.ชาลนุรักษ์บุรี)                 | วาระที่ 2 ปีที่ 1 |
| 3. นายวิทยา     | บรรณบดี   | (โคเวตา อ.ทรายทองวัฒนา)                   | วาระที่ 2 ปีที่ 1 |
| 4. นายวันชัย    | จำรัสศรี  | (โคเวตา สสจ.กพ.)                          | วาระที่ 1 ปีที่ 1 |
| 5. นายประมวล    | อ่อนฤทธิ์ | (โคเวตาข้าราชการบำนาญ)                    | วาระที่ 1 ปีที่ 1 |
| 6. นายสืบศักดิ์ | ศรีสุวรรณ | (โคเวตา อ.ลานกระบือ)                      | วาระที่ 1 ปีที่ 1 |
| 7. นายสุวัฒน์   | ไพโรสิงห์ | (โคเวตา อ.เมืองฯ)                         | วาระที่ 1 ปีที่ 1 |

ซึ่งต้องจัดให้มีการเลือกตั้งใหม่แทนตำแหน่งที่ว่างลงตามระเบียบสหกรณ์ฯ ว่าด้วยการสรรหาประธานกรรมการ กรรมการดำเนินการ และผู้ตรวจสอบกิจการ พ.ศ. 2566 และระเบียบสหกรณ์ฯ ว่าด้วยการสรรหาประธานกรรมการ กรรมการดำเนินการ และผู้ตรวจสอบกิจการ แก้ไขเพิ่มเติม (ฉบับที่ 2) พ.ศ. 2566 และคณะกรรมการดำเนินการสหกรณ์ฯ ชุดที่ 42 ได้มีมติที่ประชุม ครั้งที่ 11 /2567 เมื่อวันที่ 25 กันยายน พ.ศ. 2567 กำหนดให้มีการเลือกตั้ง ประธานกรรมการ กรรมการดำเนินการ จำนวน 7 คน ดังนี้

2. กรรมการดำเนินการ จำนวน 7 คน ดำรงตำแหน่งในวาระ 2 ปี  
โดยโควตาที่ต้องการสรรหา มีดังนี้

2.1	โควตา อ.คลองลาน	จำนวน	1	ตำแหน่ง
2.2	โควตา อ.คลองขลุง	จำนวน	1	ตำแหน่ง
2.3	โควตา อ.ไทรंगาม	จำนวน	1	ตำแหน่ง
2.4	โควตา อ.บึงสามัคคี	จำนวน	1	ตำแหน่ง
2.5	โควตา อ.พรานกระต่าย	จำนวน	1	ตำแหน่ง
2.6	โควตา อ.ปางศิลาทอง	จำนวน	1	ตำแหน่ง
2.7	โควตา อ.โกสัมพีนคร	จำนวน	1	ตำแหน่ง

และคณะกรรมการดำเนินการ ฯ ชุดที่ 42 ได้มีมติที่ประชุมให้ประกาศเปิดรับสมัครเลือกตั้ง  
ประธานกรรมการ กรรมการดำเนินการ ประจำปี 2568 วันจันทร์ ที่ 7 ตุลาคม พ.ศ. 2567 ถึงวันศุกร์ ที่ 18  
ตุลาคม พ.ศ. 2567 มีผู้สมัคร ดังนี้

1. ประธานกรรมการดำเนินการ จำนวน 1 คน มีผู้สมัครจำนวน 5 คน ดังนี้

หมายเลข 1	นายเอกวุฒิ	แตงดารา	} เลือกตั้ง 1 คน
หมายเลข 2	นายล้อม	แผ้วงค์	
หมายเลข 3	นายวิรัช	เกษอุดมทรัพย์	
หมายเลข 4	นายสำราญ	สุขมงคล	
หมายเลข 5	นายสมัชชา	โสภณารักษ์	

2. กรรมการดำเนินการ จำนวน 7 คน มีผู้สมัครจำนวน 8 คน ดังนี้

2.1 โควตาอำเภอคลองลาน จำนวน 1 คน มีผู้สมัครจำนวน 1 คน ดังนี้

หมายเลข 8 นายพรพล น่วมอินทร์

2.2 โควตาอำเภอคลองขลุง จำนวน 1 คน มีผู้สมัคร 1 คน ดังนี้

หมายเลข 7 นายประจักษ์ แก้วกิจจา

2.3 โควตาอำเภอไทรंगาม จำนวน 1 คน มีผู้สมัคร 2 คน ดังนี้

หมายเลข 4	นางพรกมล	พรปภานันท์	} เลือกตั้ง 1 คน
หมายเลข 6	นายเอกชัย	ศิริเชิดฉันท	

2.4 โควตาอำเภอบึงสามัคคี จำนวน 1 คน มีผู้สมัคร 1 คน ดังนี้

หมายเลข 3 นายอลงกต พวงพุ่ม

2.5 โควตาอำเภอพรานกระต่าย จำนวน 1 คน มีผู้สมัครจำนวน 1 คน ดังนี้

หมายเลข 2 นางอนงค์นาฏ ศรีสันต์

2.6 โควตาอำเภอปางศิลาทอง จำนวน 1 คน มีผู้สมัครจำนวน 1 คน ดังนี้

หมายเลข 5 นางจินตนา ด้านปาน

**2.7 โควตาอำเภอโกสุมพินคร** จำนวน 1 คน มีผู้สมัครจำนวน 1 คน ดังนี้

**หมายเลข 1** นายธีรพงษ์ พัฒนคูหา

คณะกรรมการดำเนินการสหกรณ์ฯ ชุดที่ 42 ได้แต่งตั้งคณะกรรมการดำเนินการเลือกตั้ง ดังนี้

1.	นายมานพ	พรมมี	ประธาน
2.	นางอมรรัตน์	บุญยืน	เลขานุการ
3.	นายวิทยา	บรรณบดี	กรรมการ
4.	นายวันชัย	จำรัสศรี	กรรมการ
5.	นายสุวัฒน์	ไพโรสิงห์	กรรมการ
6.	นายสืบศักดิ์	ศรีสุวรรณ	กรรมการ
7.	นายนิกร	แสนบุญมา	กรรมการ
8.	นายศุภเมธี	เกษวิริยะการ	กรรมการ
9.	นายประมวล	อ่อนฤทธิ์	กรรมการ

และให้ดำเนินการตามระเบียบสหกรณ์ออมทรัพย์สาธารณสุขกำแพงเพชร จำกัด ว่าด้วยการสรรหาประธานกรรมการ กรรมการดำเนินการและผู้ตรวจสอบกิจการ พ.ศ.2566 และระเบียบสหกรณ์ฯ ว่าด้วยการสรรหาประธานกรรมการ กรรมการดำเนินการ และผู้ตรวจสอบกิจการ แก้ไขเพิ่มเติม (ฉบับที่ 2) พ.ศ. 2566

ดังนั้น จึงเสนอให้ที่ประชุมใหญ่สามัญประจำปี 2567 รับรอง ดังนี้

**1. คณะกรรมการดำเนินการสหกรณ์ออมทรัพย์สาธารณสุขกำแพงเพชร จำกัด ชุดที่ 43**

ประจำปี 2568 จำนวน 15 คน โดยที่ได้รับการเลือกตั้งใหม่ จำนวน 8 คน (ดำรงตำแหน่งประธาน ในวาระ 1 ปี 1 คน และดำรงตำแหน่งกรรมการในวาระ 2 ปี) ดังนี้

1. ....	ประธานกรรมการ (ดำรงตำแหน่งในวาระ 1 ปี)
2. ....	กรรมการ – โควตา อ.คลองลาน
3. ....	กรรมการ – โควตา อ.คลองขลุง
4. ....	กรรมการ – โควตา อ.ไทรงาม
5. ....	กรรมการ – โควตา อ.บึงสามัคคี
6. ....	กรรมการ – โควตา อ.พรานกระต่าย
7. ....	กรรมการ – โควตา อ.ปางศิลาทอง
8. ....	กรรมการ – โควตา อ.โกสุมพินคร

และที่ดำรงตำแหน่งยังไม่ครบวาระ จำนวน 7 คน (ดำรงตำแหน่งในวาระ 1 ปี)

- |                 |           |  |
|-----------------|-----------|--|
| 1. นายสุพรรณ    | มีศิริ    | (โควตาผู้มีคุณสมบัติด้านการเงิน การบัญชีฯ) |
| 2. นายนิกร      | แสนบุญมา  | (โควตา อ.ชาณุวรลักษบุรี)                   |
| 3. นายวิทยา     | บรรณบดี   | (โควตา อ.ทรายทองวัฒนา)                     |
| 4. นายวันชัย    | จำรัสศรี  | (โควตา สสจ.กพ.)                            |
| 5. นายประมวล    | อ่อนฤทธิ์ | (โควตาข้าราชการบำนาญ)                      |
| 6. นายสืบศักดิ์ | ศรีสุวรรณ | (โควตา อ.ลานกระบือ)                        |
| 7. นายสุวัฒน์   | ไพโรสิงห์ | (โควตา อ.เมืองฯ)                           |

2. ผู้ตรวจสอบกิจการสหกรณ์ จำนวน 2 คน (ดำรงตำแหน่งในวาระ 1 ปี)

- |                    |                 |                                       |
|--------------------|-----------------|---------------------------------------|
| 1. นางศิริญา       | สุนทรธีระศาสตร์ | โควตาผู้มีคุณสมบัติทางการเงินและบัญชี |
| 2. นางสาวสุพัทธมญา | ศรีขจร          | โควตาผู้มีคุณสมบัติทางการเงินและบัญชี |

ที่ประชุม .....

## ข้อเสนอแนะของสำนักงานสหกรณ์จังหวัด

.....

.....

.....

.....

.....

.....

.....

.....

.....

.....

.....

.....

.....

.....

.....

.....

.....

.....

.....

.....

.....

.....

.....

## ข้อเสนอแนะของสำนักงานตรวจบัญชีสหกรณ์

.....

.....

.....

.....

.....

.....

.....

.....

.....

.....

.....

.....

.....

.....

.....

.....

.....

.....

.....

.....

.....

.....

.....

ระเบียบวาระที่ 5 เรื่องพิจารณาข้อบังคับสหกรณ์ แก้ไขเพิ่มเติม (ฉบับที่ 2) พ.ศ. 2568  
ฉบับแก้ไข

ร่าง

ข้อบังคับสหกรณ์ออมทรัพย์สาธารณสุขกำแพงเพชร จำกัด  
แก้ไขเพิ่มเติม (ฉบับที่ 2) พ.ศ. 2568

ที่ประชุมใหญ่ของสหกรณ์ออมทรัพย์สาธารณสุขกำแพงเพชร จำกัด เมื่อวันที่ 21 ธันวาคม พ.ศ. 2567 ได้ลงมติเป็นเอกฉันท์ ให้แก้ไขเพิ่มเติมข้อบังคับของสหกรณ์และนายทะเบียนสหกรณ์ได้รับจดทะเบียนแล้ว มีความดังนี้

ข้อ 1. ข้อบังคับนี้เรียกว่า “ข้อบังคับสหกรณ์ออมทรัพย์สาธารณสุขกำแพงเพชร จำกัด แก้ไขเพิ่มเติม (ฉบับที่ 2) พ.ศ. 2568”

ข้อ 2. ข้อบังคับนี้ให้ใช้บังคับตั้งแต่วันถัดจากวันที่ยกเลิกสหกรณ์รับจดทะเบียน

ข้อ 3. ให้ยกเลิกความตามที่กำหนดใน ข้อ 20 แห่งข้อบังคับสหกรณ์ออมทรัพย์สาธารณสุขกำแพงเพชร จำกัด เลขทะเบียนข้อบังคับที่ 6200000425665 เสียทั้งหมด และใช้ความต่อไปนี้แทน

“ข้อ 20 การลงลายมือชื่อแทนสหกรณ์ การลงลายมือชื่อเพื่อให้มีผลผูกพันสหกรณ์ในกิจการอันเกี่ยวกับบุคคลภายนอก เว้นแต่จะกำหนดไว้เป็นพิเศษตามข้อบังคับนี้ ให้ปฏิบัติดังนี้

(1) หนังสือกู้ยืมซึ่งสหกรณ์เป็นผู้กู้ยืม ตลอดจนการเบิกหรือรับเงินกู้ การจำนอง ซึ่งสหกรณ์เป็นผู้จำนองการถอนเงินฝากของสหกรณ์และในนิติกรรมอื่นๆ จะต้องลงลายมือชื่อของประธานกรรมการ หรือรองประธานกรรมการ หรือเลขานุการ หรือเหรัญญิก หรือกรรมการ ผู้ที่คณะกรรมการดำเนินการมอบหมายกับผู้จัดการ หรือเจ้าหน้าที่ที่ได้รับมอบหมาย รวมเป็นสามคน

(2) การรับฝากเงิน ใบบริเงิน และเอกสารทั้งปวงนอกจากที่กล่าวไว้ใน (1) ข้างบนนี้จะต้องลงลายมือชื่อของผู้จัดการ หรือผู้ที่ได้รับมอบหมาย

อนึ่ง ในหนังสือกู้ยืมซึ่งสหกรณ์เป็นผู้กู้ยืม ใบบริเงิน ตั๋วสัญญาใช้เงินของสหกรณ์นั้นต้องประทับตราของสหกรณ์ (ถ้ามี) เป็นสำคัญด้วย”

ข้อ 4. ให้ยกเลิกความตามที่กำหนดใน ข้อ 102 แห่งข้อบังคับสหกรณ์ออมทรัพย์สาธารณสุขกำแพงเพชร จำกัด เลขทะเบียนข้อบังคับที่ 6200000425665 เสียทั้งหมด และใช้ความต่อไปนี้แทน

“ข้อ 102 ผู้ตรวจสอบกิจการ ให้ที่ประชุมใหญ่เลือกตั้งจากสมาชิกซึ่งเป็นบุคคลธรรมดา และมีคุณสมบัติเป็นผู้ผ่านการอบรมการตรวจสอบกิจการจากกรมตรวจบัญชีสหกรณ์ หรือหน่วยงานอื่นที่ได้รับการรับรองหลักสูตรจากกรมตรวจบัญชีสหกรณ์รวมทั้งไม่มีลักษณะต้องห้ามตามระเบียบนายทะเบียนสหกรณ์เป็นผู้ตรวจสอบกิจการของสหกรณ์จำนวนสองคน”

ลงชื่อ.....รองประธานกรรมการ  
(นายสัญญา ไม้หอม)

ลงชื่อ.....เลขานุการ  
(นายสุพรรณ มีศิริ)

## ข้อความและเหตุผลที่ขอจดทะเบียนแก้ไขเพิ่มเติมข้อบังคับ

## ของสหกรณ์ออมทรัพย์สาธารณสุขกำแพงเพชร จำกัด

ข้อความเดิม (1)	ข้อความที่ขอแก้ไขเพิ่มเติม (2)	เหตุผล (3)
<p>“ข้อ 20 การลงลายมือชื่อแทนสหกรณ์ การลงลายมือชื่อเพื่อให้มีผลผูกพันสหกรณ์ในกิจการอันเกี่ยวกับบุคคลภายนอก เว้นแต่จะกำหนดไว้เป็นพิเศษตามข้อบังคับนี้ ให้ปฏิบัติดังนี้</p> <p>(1) หนังสือกู้ยืมซึ่งสหกรณ์เป็นผู้กู้ยืม ตลอดจนการเบิกหรือรับเงินกู้ การจำนอง ซึ่งสหกรณ์ เป็นผู้จำนอง การถอนเงินฝากของสหกรณ์และในนิติกรรมอื่นๆ จะต้องลงลายมือชื่อของประธานกรรมการ หรือ รองประธานกรรมการ หรือเลขาธิการ หรือ เภรียญิก หรือ กรรมการ ผู้ที่คณะกรรมการดำเนินการ มอบหมายกับผู้จัดการรวมเป็นสองคน</p> <p>(2) การรับฝากเงิน ใบบังเงิน และเอกสารทั้งปวงนอกจากที่กล่าวไว้ใน (1) ข้างบนนี้จะต้องลงลายมือชื่อของผู้จัดการ หรือผู้ที่ได้รับมอบหมาย</p> <p>อนึ่ง ในหนังสือกู้ยืมซึ่งสหกรณ์เป็นผู้กู้ยืม ใบบังเงิน ตัวสัญญาใช้เงินของสหกรณ์นั้นต้องประทับตราของสหกรณ์ (ถ้ามี) เป็นสำคัญด้วย”</p>	<p>“ข้อ 20 การลงลายมือชื่อแทนสหกรณ์ การลงลายมือชื่อเพื่อให้มีผลผูกพันสหกรณ์ในกิจการอันเกี่ยวกับบุคคลภายนอก เว้นแต่จะกำหนดไว้เป็นพิเศษตามข้อบังคับนี้ ให้ปฏิบัติดังนี้</p> <p>(3) หนังสือกู้ยืมซึ่งสหกรณ์เป็นผู้กู้ยืม ตลอดจนการเบิกหรือรับเงินกู้ การจำนอง ซึ่งสหกรณ์ เป็นผู้จำนอง การถอนเงินฝากของสหกรณ์และในนิติกรรมอื่นๆ จะต้องลงลายมือชื่อของประธานกรรมการ หรือ รองประธานกรรมการ หรือเลขาธิการ หรือ เภรียญิก หรือ กรรมการ ผู้ที่คณะกรรมการดำเนินการ มอบหมาย กับผู้จัดการ หรือเจ้าหน้าที่ที่ได้รับมอบหมาย รวมเป็นสามคน</p> <p>(4) การรับฝากเงิน ใบบังเงิน และเอกสารทั้งปวงนอกจากที่กล่าวไว้ใน (1) ข้างบนนี้จะต้องลงลายมือชื่อของผู้จัดการ หรือผู้ที่ได้รับมอบหมาย</p> <p>อนึ่ง ในหนังสือกู้ยืมซึ่งสหกรณ์เป็นผู้กู้ยืม ใบบังเงิน ตัวสัญญาใช้เงินของสหกรณ์นั้นต้องประทับตราของสหกรณ์ (ถ้ามี) เป็นสำคัญด้วย”</p>	<p>เพื่อให้สอดคล้องกับการปฏิบัติงาน และไม่ขัดต่อข้อบังคับของนายทะเบียนสหกรณ์</p>

ข้อความเดิม (1)	ข้อความที่ข้อแก้ไขเพิ่มเติม (2)	เหตุผล (3)
<p>“ข้อ 102 ผู้ตรวจสอบกิจการ ให้ที่ประชุมใหญ่เลือกตั้งสมาชิกหรือบุคคลภายนอก ซึ่งเป็นบุคคลธรรมดา หรือนิติบุคคล และเป็นผู้ที่มีคุณวุฒิความรู้ความสามารถในด้านการเงิน การบัญชี การบริหารธุรกิจ เศรษฐศาสตร์ การสหกรณ์ หรือกฎหมายที่เกี่ยวข้องกับสหกรณ์ และมีคุณสมบัติเป็นผู้ผ่านการอบรมการตรวจสอบกิจการจากกรมตรวจบัญชีสหกรณ์ หรือหน่วยงานอื่นที่ได้รับการรับรองหลักสูตรจากกรมตรวจบัญชีสหกรณ์รวมทั้งไม่มีลักษณะต้องห้ามตามระเบียบนายทะเบียนสหกรณ์เป็นผู้ตรวจสอบกิจการของสหกรณ์จำนวนสองคนหรือคณะผู้ตรวจสอบกิจการจำนวนสามคนต่อคณะหรือหนึ่งนิติบุคคล</p> <p>กรณีเลือกคณะผู้ตรวจสอบกิจการ ให้มีประธานคณะหนึ่งคน มีหน้าที่ควบคุมดูแลการปฏิบัติกิจการให้บรรลุวัตถุประสงค์ ในการตรวจสอบกิจการ และให้ประกาศรายชื่อประธานคณะผู้ตรวจสอบกิจการให้ที่ประชุมใหญ่ทราบด้วย</p>	<p>“ข้อ 102 ผู้ตรวจสอบกิจการ ให้ที่ประชุมใหญ่เลือกตั้งจากสมาชิกซึ่งเป็นบุคคลธรรมดา และมีคุณสมบัติเป็นผู้ผ่านการอบรมการตรวจสอบกิจการจากกรมตรวจบัญชีสหกรณ์ หรือหน่วยงานอื่นที่ได้รับการรับรองหลักสูตรจากกรมตรวจบัญชีสหกรณ์รวมทั้งไม่มีลักษณะต้องห้ามตามระเบียบนายทะเบียนสหกรณ์เป็นผู้ตรวจสอบกิจการของสหกรณ์จำนวนสองคน”</p>	<p>เพื่อให้สอดคล้องกับการปฏิบัติงาน และไม่ขัดต่อข้อบังคับของนายทะเบียนสหกรณ์</p>

จึงขอให้ที่ประชุมพิจารณา

**ที่ประชุม** .....

.....

.....

.....

## ระเบียบวาระที่ 6 เรื่องอื่นๆ

.....

.....

.....

.....

.....

.....

.....

.....

.....

# ภาคผนวก

# เว็บไซต์ระบบข้อมูลสมาชิกสหกรณ์ออนไลน์

1. เข้าเว็บไซต์ [www.coop-kpo.org](http://www.coop-kpo.org)

2. กดเข้าระบบข้อมูลสมาชิกสหกรณ์ออนไลน์

3. กดลงทะเบียน

4. กดลงทะเบียน

5. กดเข้าสู่ระบบเพื่อตรวจสอบข้อมูลของตนเอง

หมายเหตุ : ช่องทางการเข้าใช้งานระบบข้อมูลสมาชิกสหกรณ์ออนไลน์ที่ให้ข้อมูลสมบูรณ์คือเน้น Microsoft Edge , Chrome และ Safari

การวิเคราะห์ความเข้มแข็ง เพื่อรักษาและยกระดับสหกรณ์และกลุ่มเกษตรกร ปีงบประมาณ พ.ศ.2567				
สหกรณ์ออมทรัพย์สาธารณสุขกำแพงเพชร จำกัด				
มิติที่ 1 ความสามารถในการให้บริการสมาชิก	เป้าหมาย	ผลระดับชั้น	การวิเคราะห์และแนวทางการแก้ไข	
	30	30		
1.1 อัตราส่วนของสมาชิกที่มีส่วนร่วมในการดำเนินธุรกิจกับสหกรณ์	15	15	ร้อยละของสมาชิกสามัญที่มีส่วนร่วมในการดำเนินธุรกิจกับกลุ่มเกษตรกร เฉพาะประเภทที่สูงที่สุด > 80%	
1.2 ผลการดำเนินงานในรอบ 2 ปีบัญชีย้อนหลัง สหกรณ์ต้องมีการจัดสรรกำไรสุทธิ และจ่ายทุนสวัสดิการสมาชิกและทุนสาธารณประโยชน์	15	15	มีการจัดสรร 2 ทุน และจ่าย 2 ทุน ทั้ง 2 ปีบัญชี	
<b>มิติที่ 2 ประสิทธิภาพในการดำเนินธุรกิจ</b>	<b>20</b>	<b>17</b>		
<b>ด้านที่ 1 ความเข้มแข็งทางการเงิน</b>				
2.1 อัตราส่วนหนี้สินต่อทุน	3	3	ทุนของสหกรณ์มีความเพียงพอและเข้มแข็งดี	
2.2 อัตราส่วนทุนสำรองต่อสินทรัพย์	2	1.33	สินทรัพย์ของสหกรณ์สามารถสร้างผลตอบแทนให้กับสหกรณ์ได้พอสมควร	
<b>ด้านที่ 2 ผลตอบแทนของสินทรัพย์</b>				
2.3 อัตราผลตอบแทนต่อสินทรัพย์	4	2.67	สหกรณ์มีการนำสินทรัพย์ไปใช้เกิดประสิทธิภาพดี	
<b>ด้านที่ 3 ประสิทธิภาพในการดำเนินงาน</b>				
2.4 อัตราค่าใช้จ่ายดำเนินงานต่อกำไรก่อนหักค่าใช้จ่ายดำเนินงาน	4	4	สหกรณ์มีความสามารถในการควบคุมค่าใช้จ่ายอยู่ในระดับเหมาะสมกับรายได้	
<b>ด้านที่ 4 สภาพคล่องทางการเงิน</b>				
2.5 อัตราส่วนทุนหมุนเวียน	3	2	สหกรณ์มีสภาพคล่องที่ดี เพราะมีสินทรัพย์หมุนเวียนมากกว่าหนี้สินระยะสั้น ทำให้มีความสามารถในการชำระหนี้สินระยะสั้น	
2.6 อัตราลูกหนี้ระยะสั้นที่ชำระหนี้ได้ตามกำหนด	4	4	ลูกหนี้สามารถชำระหนี้ได้ตามกำหนด	
<b>มิติที่ 3 ประสิทธิภาพในการจัดการองค์กร</b>	<b>20</b>	<b>18.67</b>		
<b>ด้านการใช้เทคโนโลยีการบัญชีในการบริหารจัดการ</b>				
3.1 ระดับการใช้เทคโนโลยีการบัญชีในการบริหารจัดการข้อมูล	4	4	ใช้งานบางส่วน (ใช้โปรแกรมระบบบัญชีสหกรณ์(ของกรมตรวจบัญชีสหกรณ์หรือ/และของผู้อื่น) ในการจัดทำบัญชีบางส่วนที่สหกรณ์ดำเนินงาน)	
<b>ด้านการควบคุมภายใน</b>				
3.2 ผลการประเมินสภาพแวดล้อมการควบคุม	4	4	มีระดับการควบคุมภายในที่ดี	
3.3 ผลการประเมินความเสี่ยงและกิจกรรมควบคุม	4	2.67	มีระดับการควบคุมภายในที่ดีพอสมควร แต่ยังมีข้อบกพร่องอยู่บ้าง	
3.4 ผลการประเมินระบบข้อมูลสารสนเทศและการสื่อสาร	4	4	มีระดับการควบคุมภายในที่ดี	
3.5 ผลการประเมินระบบการติดตามและประเมินผล	4	4	มีระดับการควบคุมภายในที่ดี	
<b>มิติที่ 4 ประสิทธิภาพของการบริหารงาน</b>	<b>30</b>	<b>30</b>		
4.1 ผลการดำเนินงานของสหกรณ์ต้องไม่มีการฝ่าฝืนระเบียบ คำสั่ง นายทะเบียน ข้อกฎหมาย	15	15	ไม่มีข้อบกพร่อง/ แก้ไขข้อบกพร่องแล้วเสร็จสมบูรณ์ทุกกรณี	
4.2 ผลการดำเนินงานในรอบ 2 ปีบัญชีย้อนหลัง สหกรณ์มีผลการดำเนินงานไม่ขาดทุน	5	5	ทั้งสองรอบปีบัญชีมีกำไร	
4.3 ผลการดำเนินงานในรอบปีบัญชีสุดท้าย สหกรณ์จัดทำงบการเงินแล้วเสร็จ และส่งให้ผู้สอบบัญชีตรวจสอบและแสดงความเห็นต่อการเงินแล้วนำเสนอต่อที่ประชุมใหญ่อนุมัติภายใน 150 วัน นับแต่วันสิ้นปีทางบัญชี	5	5	ส่งงบการเงินที่พร้อมตรวจให้ผู้สอบตรวจภายใน 30 วัน งบการเงินผ่านการตรวจรับรองเสนอที่ประชุมใหญ่ได้ภายใน 150 วัน	
4.4 สหกรณ์จัดจ้างเจ้าหน้าที่ปฏิบัติงานประจำรับผิดชอบดำเนินงานและธุรกิจของสหกรณ์	5	5	จัดจ้างประจำ ปฏิบัติหน้าที่ตามสัญญาจ้าง	
งบการเงิน 31 ธันวาคม 2566				
คะแนน	95.67			
ผลการจัดระดับ ปี 2567	ชั้น 1			
คะแนน กสส.	60.00			
คะแนน กตส.	35.67			

รายละเอียดการเปิดเผยผลประโยชน์และค่าตอบแทนกรรมการ ผู้จัดการ และที่ปรึกษาของสหกรณ์

เพื่อให้เป็นไปตามกฎกระทรวงการดำเนินงานและการกำกับดูแลสหกรณ์ออมทรัพย์และสหกรณ์เครดิตยูเนียน พ.ศ. 2564 หมวด 4 การกำกับดูแลด้านธรรมาภิบาลของสหกรณ์ ข้อ 14 ซึ่งกำหนดไว้ว่า “ในการประชุมใหญ่นอกจากเรื่องแจ้งให้ที่ประชุมใหญ่ทราบเป็นปกติแล้ว สหกรณ์ต้องแจ้งให้ที่ประชุมใหญ่ทราบในเรื่อง ดังต่อไปนี้ (1) ผลประโยชน์และค่าตอบแทนที่กรรมการ ผู้จัดการ ผู้มีอำนาจในการจัดการ และที่ปรึกษาของสหกรณ์ที่ได้รับจากสหกรณ์นั้น ในรอบปีบัญชีที่ผ่านมาโดยให้สหกรณ์แสดงรายละเอียดดังกล่าวเป็นรายบุคคลในรายงานประจำปี”

ในการนี้เพื่อให้เป็นไปตามกฎกระทรวงดังกล่าว จึงรายงานรายละเอียดค่าตอบแทนแก่กรรมการ ผู้จัดการ ผู้มีอำนาจในการจัดการ และที่ปรึกษาของสหกรณ์ ตามรายละเอียด ดังต่อไปนี้

ลำดับ	ชื่อ - สกุล		ตำแหน่ง	ค่าตอบแทนกรรมการ (บาท)		ค่าตรวจสอบกิจการ	รวม
				เบี้ยประชุม/ ค่าตอบแทนการ ปฏิบัติงาน	โบนัส (ตามที่เสนอขอ จัดสรรกำไรสุทธิ ประจำปี 2566)		
1	นายอาริยะ	บุญเกตุ	ประธาน ปี 2566	4,500.00	99,928.00	-	104,428.00
2	นายสัญญา	ไม้หอม	รองประธาน	3,000.00	65,000.00	-	68,000.00
3	นายสุพรรณ	มีศิริ	เลขานุการ	4,500.00	70,000.00	-	74,500.00
4	นางสาวพยอม	แสงอ่วม	กรรมการ	4,000.00	48,304.00	-	52,304.00
5	นายประจักษ์	แก้วกิจจา	กรรมการ	4,000.00	48,304.00	-	52,304.00
6	นายศุภเมธี	เกษวิริยะการ	กรรมการ	4,500.00	49,092.00	-	53,592.00
7	นายธีรพงษ์	พัฒนคูหะ	กรรมการ	4,500.00	49,092.00	-	53,592.00
8	นายมานพ	พรมมี	กรรมการ	3,500.00	47,516.00	-	51,016.00
9	นายวิทยา	บรรณบดี	กรรมการ	3,500.00	47,516.00	-	51,016.00
10	นายนิกร	แสนบุญมา	กรรมการ	4,500.00	49,092.00	-	53,592.00
11	นางแววตา	พวงพุ่ม	กรรมการ	3,500.00	47,516.00	-	51,016.00
12	นายสำราญ	สุขมงคล	เหรัญญิก ปี 2566	4,000.00	70,000.00	-	74,000.00
13	นายวิเชียร	กาศสมบุรณ์	กรรมการ ปี 2566	3,500.00	47,516.00	-	51,016.00
14	นายล้อม	แผ้ววงศ์	กรรมการ ปี 2566	4,500.00	49,092.00	-	53,592.00
15	นายสมโภชน์	ทรัพย์เจริญพันธ์	กรรมการ ปี 2566	3,500.00	47,516.00	-	51,016.00
16	นส.ปนัดดา	แช่ตั้ง	ผู้ตรวจสอบกิจการ	-	-	22,000.00	22,000.00
17	นายสุวัฒน์	ไพโรสิงห์	ผู้ตรวจสอบกิจการ	-	-	22,000.00	22,000.00
18	นางอมรรัตน์	บุญยีน	ผู้จัดการ	-	72,237.00	-	72,237.00
รวมทั้งสิ้น				59,500.00	907,721.00	44,000.00	1,011,221.00

## รายงานการจ่ายเงินทุนสาธารณประโยชน์

ตามข้อบังคับข้อ 27 (6) ให้สหกรณ์ จัดสรรเป็นทุนสาธารณประโยชน์ไม่เกินร้อยละ 10 ของกำไรสุทธิไว้สำหรับใช้จ่ายเพื่อการศึกษาโดยทั่วไป หรือเพื่อการศึกษาอบรมสหกรณ์ หรือสาธารณประโยชน์หรือการกุศลตามที่กำหนดไว้ในระเบียบของสหกรณ์ ว่าด้วย การใช้กองทุนสาธารณประโยชน์ พ.ศ. 2542 ในระหว่างปี คณะกรรมการดำเนินการ ชุดที่ 42 ได้พิจารณาและมีมติจ่ายเงินทุนสาธารณประโยชน์ ดังนี้

ที่	หน่วยงาน	ครั้งที่อนุมัติ	รายการจ่าย	จำนวนเงิน	หมายเหตุ
1	สอ.สธ.ภพ.	ครั้งที่ 1/2567 เมื่อวันที่ 26 ธันวาคม 2567	1. คณะกรรมการช่วยเหลือผู้ประสบอัคคีภัย โดยมีมติให้ใช้ทุนสาธารณประโยชน์เพื่อช่วยเหลือสมาชิกคือ นายชัยชาญ ก้อนจินดา	20,000.00	ทุนสาธารณประโยชน์
2	สอ.สธ.ภพ.	ครั้งที่ 3/2567 เมื่อวันที่ 23 กุมภาพันธ์ 2567	1. สำนักงานสหกรณ์จังหวัดกำแพงเพชร ร่วมสมทบทุนกิจกรรมรณรงค์จากชาติในงานประเพณี “นพพระ - เล่นเพลง” และงานกาชาดจังหวัดกำแพงเพชร ประจำปี 2567	2,000.00	ทุนสาธารณประโยชน์
			2. คณะกรรมการสนับสนุนงบประมาณในการแข่งขันฟุตบอลสามทีมระหว่างหน่วยงานเมืองกล้วยไข่ให้กับ นายณัฐพงศ์ วิมานสาร หัวหน้าทีมชมรมฟุตบอล	5,000.00	
3	สอ.สธ.ภพ.	ครั้งที่ 7/2567 เมื่อวันที่ 28 พฤษภาคม 2567	1. สนับสนุนจัดบำเพ็ญสาธารณประโยชน์ โครงการสหกรณ์อาสาทำความดีด้วยหัวใจเฉลิมพระเกียรติพระบาทสมเด็จพระเจ้าอยู่หัวเนื่องในโอกาสมหามงคลเฉลิมพระชนมพรรษา 6 รอบ	5,000.00	ทุนสาธารณประโยชน์
4	สอ.สธ.ภพ.	ครั้งที่ 10/2567 เมื่อวันที่ 29 สิงหาคม 2567	1. กรมตรวจบัญชีสหกรณ์ - ร่วมทำบุญถวายผ้าพระกฐินพระราชทาน ประจำปี 2567	1,000.00	ทุนสาธารณประโยชน์
5	สอ.สธ.ภพ.	ครั้งที่ 10/2567 เมื่อวันที่ 29 สิงหาคม 2568	1. สำนักงานสหกรณ์จังหวัดกำแพงเพชร - ร่วมทำบุญถวายผ้าพระกฐินพระราชทานของกรมส่งเสริมสหกรณ์ ประจำปี 2567	1,000.00	ทุนสาธารณประโยชน์
6	สอ.สธ.ภพ.	ครั้งที่ 11/2567 เมื่อวันที่ 25 กันยายน 2567	1. ชสอ. - ร่วมทำบุญเป็นเจ้าภาพร่วมจัดงานทำบุญทอดกฐินสามัคคี ประจำปี 2567	1,000.00	ทุนสาธารณประโยชน์

## รายงานสมาชิกเสียชีวิตที่ได้รับสวัสดิการของสมาคมฌาปนกิจสงเคราะห์ฯ สสท. , กสท. และสส.ชสอ. ประจำปี 2567

1. นางสาวพัชโลม สัญญะวิชัย เลขทะเบียน (ฌาปนกิจ 109092) ประเภทสามัญ สมาชิกสหกรณ์เลขที่ 002050 ได้เสียชีวิตเมื่อวันที่ 28 มีนาคม 2567 โดยได้รับสวัสดิการของสมาชิกสมาคมฌาปนกิจสงเคราะห์สหกรณ์ ออมทรัพย์สาธารณสุขไทย (สสท.) , กองทุนสวัสดิการสมาชิกสมาคมฌาปนกิจสงเคราะห์สมาชิกสหกรณ์ ออมทรัพย์สาธารณสุขไทย (กสท.)

2. นายสุเทพ พงษ์ไทยสงค์ เลขทะเบียน (ฌาปนกิจ 047478) ประเภทสามัญ สมาชิกสหกรณ์เลขที่ 000499 ได้เสียชีวิตเมื่อวันที่ 3 กรกฎาคม 2567 โดยได้รับสวัสดิการของสมาชิกสมาคมฌาปนกิจสงเคราะห์สหกรณ์ ออมทรัพย์สาธารณสุขไทย (สสท.) , กองทุนสวัสดิการสมาชิกสมาคมฌาปนกิจสงเคราะห์สมาชิกสหกรณ์ ออมทรัพย์สาธารณสุขไทย (กสท.)

3. นายชัยชาญ ก้อนจินดา เลขทะเบียน (ฌาปนกิจ 035042) ประเภทสามัญ สมาชิกสหกรณ์เลขที่ 001830 ได้เสียชีวิตเมื่อวันที่ 14 สิงหาคม 2567 โดยได้รับสวัสดิการของสมาชิกสมาคมฌาปนกิจสงเคราะห์สหกรณ์ ออมทรัพย์สาธารณสุขไทย (สสท.) , กองทุนสวัสดิการสมาชิกสมาคมฌาปนกิจสงเคราะห์สมาชิกสหกรณ์ ออมทรัพย์สาธารณสุขไทย (กสท.) และสมาคมฌาปนกิจสงเคราะห์สหกรณ์สมาชิกของชุมนุมสหกรณ์ ออมทรัพย์แห่งประเทศไทย (สส.ชสอ.)

4. นางทับทิม จำรัสศรี เลขทะเบียน (ฌาปนกิจ 169389) ประเภทสมทบ (นางสาวลักษมี จำรัสศรี) สมาชิกสหกรณ์เลขที่ 001922 ได้เสียชีวิตเมื่อวันที่ 10 ตุลาคม 2567 โดยได้รับสวัสดิการของสมาชิกสมาคมฌาปนกิจสงเคราะห์สหกรณ์ออมทรัพย์สาธารณสุขไทย (สสท.) , กองทุนสวัสดิการสมาชิกสมาคมฌาปนกิจสงเคราะห์สมาชิกสหกรณ์ออมทรัพย์สาธารณสุขไทย (กสท.)

## จรรยาบรรณสำหรับคณะกรรมการดำเนินการสหกรณ์

๑. มุ่งมั่น และอุทิศ เพื่อการพัฒนาการบริหารงานของสหกรณ์ให้ก้าวหน้า ด้วยความเสียสละ ซื่อสัตย์และสุจริต โดยยึดมั่น อุทิศการณ หลักการ และวิธีการสหกรณ์
๒. พึงรักษา ปกป้องผลประโยชน์ของสมาชิกโดยรวม และตัดสินใจบนพื้นฐานประโยชน์สมาชิก อย่างเป็นธรรม
๓. พึงปฏิบัติตามกฎหมาย ข้อบังคับ ระเบียบของสหกรณ์อย่างเคร่งครัด รวมถึงยึดหลักจริยธรรม วัฒนธรรมอันดีงาม
๔. มุ่งพัฒนาความรู้ ศักยภาพของตนและบุคลากรของสหกรณ์อย่างจริงจัง เพื่อประสิทธิภาพ การปฏิบัติในสหกรณ์
๕. กำกับ ดูแลการจัดการสหกรณ์ให้มีประสิทธิภาพและประสิทธิผล โดยไม่แทรกแซงสายการบังคับ บัญชา แต่จะสร้างความยุติธรรมแก่เจ้าหน้าที่สหกรณ์ในการปฏิบัติงาน
๖. พึงใช้ดูแล และรักษาทรัพย์สิน อุปกรณ์ของสหกรณ์ให้เกิดประโยชน์สูงสุดแก่ส่วนรวม
๗. ไม่อาศัยหรือยินยอมให้ผู้อื่นอาศัยตำแหน่ง หน้าที่ ในสหกรณ์เพื่อให้ได้มาซึ่งประโยชน์ส่วนตน ญาติและพวกพ้อง
๘. หลีกเลี่ยงการทำธุรกิจส่วนตัวที่มีผลประโยชน์ทับซ้อนกับสหกรณ์ และเปิดเผยผลประโยชน์ ส่วนตนที่มีในองค์กร หรือธุรกรรมใดที่ขัดกับประโยชน์ของสหกรณ์
๙. ละเว้นการให้สัญญาต่างตอบแทนแก่บุคคล องค์กร เพื่อให้ได้มาซึ่งตำแหน่งผลประโยชน์ของตน
๑๐. ไม่นำทรัพย์สิน อุปกรณ์ บุคลากรของสหกรณ์ไปใช้เพื่อประโยชน์ของตนและพวกพ้อง และ ไม่กระทำการใดอันเป็นปฏิปักษ์ และเป็นคู่แข่งขั้นต่อการดำเนินงานของสหกรณ์

## จรรยาบรรณสำหรับเจ้าหน้าที่สหกรณ์

๑. พึงปฏิบัติตามนโยบาย ข้อบังคับ ระเบียบของสหกรณ์และคำสั่งของผู้บังคับบัญชาอย่างเคร่งครัด ภายใต้อุดมการณ์ หลักการ และวิธีการสหกรณ์
๒. พึงให้บริการแก่สมาชิกและผู้ใช้บริการด้วยความเต็มใจ และประทับใจ
๓. พึงรักษาข้อมูลส่วนตัวของสมาชิกไว้เป็นความลับ และไม่นำไปแสวงหาประโยชน์เพื่อตนเอง และพวกพ้อง
๔. ให้บริการแก่สมาชิกอย่างเท่าเทียมกัน และไม่เลือกปฏิบัติต่อผู้ใดผู้หนึ่งเป็นการเฉพาะ
๕. พัฒนาตนเองให้มีความรู้ ความสามารถ เพื่อพัฒนาประสิทธิภาพในการปฏิบัติงาน
๖. พึงรักษาและใช้ประโยชน์จากทรัพย์สิน อุปกรณ์ของสหกรณ์อย่างประหยัด คุ่มค่ามากที่สุด รวมถึงไม่นำเอาไปใช้ประโยชน์ส่วนตัว
๗. พึงรักษาและเสริมสร้างความสามัคคีระหว่างเจ้าหน้าที่สหกรณ์ และหลีกเลี่ยงการสร้าง ความขัดแย้ง ปัญหาหรือการกระทำอันเป็นการสร้างความแตกแยก
๘. พึงให้ข่าวสารการดำเนินงานสหกรณ์ที่เป็นประโยชน์แก่สมาชิกในทุกโอกาสที่เอื้ออำนวย ขณะเดียวกันก็รับฟังปัญหาความต้องการของสมาชิกเพื่อพัฒนาการดำเนินการในโอกาสต่อไป
๙. พึงละเว้นการรับทรัพย์สิน ประโยชน์อื่นใดจากสมาชิก หรือบุคคลภายนอก เพื่อแสวงหา ประโยชน์ส่วนตน หรือพวกพ้องอย่างมีศักดิ์ศรี
๑๐. หลีกเลี่ยงการทำธุรกิจที่มีผลประโยชน์ทับซ้อน เป็นคู่แข่ง หรือเป็นปฏิปักษ์กับสหกรณ์

## จรรยาบรรณสำหรับสมาชิกสหกรณ์

๑. มุ่งมั่น และอุทิศ เพื่อพัฒนาให้สหกรณ์ก้าวหน้า โดยยึดมั่น อุดมการณ์ หลักการ และวิธีการสหกรณ์
๒. ปฏิบัติตามกฎหมาย ข้อบังคับ ระเบียบของสหกรณ์อย่างเคร่งครัด
๓. สอดส่องดูแล และส่งเสริมสนับสนุนกิจการของสหกรณ์ เพื่อให้สหกรณ์เป็นองค์การที่เข้มแข็ง
๔. ร่วมทำธุรกิจของสหกรณ์ ในฐานะเจ้าของสหกรณ์
๕. ร่วมมือกับคณะกรรมการดำเนินการของสหกรณ์ พัฒนาสหกรณ์ให้เจริญรุ่งเรือง มั่นคง
๖. มุ่งมั่น ดำรงชีวิตตามหลักปรัชญาเศรษฐกิจพอเพียง

# สวัสดีค่ะ

